

Évaluation de l'impact du Programme national FSE sur la lutte contre la pauvreté et la promotion de l'inclusion (Axe 3)

Dans le cadre du suivi et évaluation du programme opérationnel national
« emploi et inclusion » du Fonds social européen pour la période 2014-2020

— ■ Livret « fiches régionales » de l'offre d'insertion

— ■ Pour la DGEFP - **Autorité de gestion du PO n FSE 2014-2020**
Autorité de gestion du PO n FSE
Délégation Générale à l'Emploi et à la Formation Professionnelle
Sous-direction Europe et International (SDEI)

Contacts

Equipe d'évaluation :

Jean DUTOYA- Chef de projet
jean.dutoya@amnyos.com - 06.19.92.51.45

Sébastien GUILBERT- chef de projet Edater
quilbert@edater.com - 06 07 56 58 18

Nathalie HAVET – Maître de conférence (méthodes contrefactuelles)
Vincent ROUE
Léa MONTANOLA
Justine PENDELIAU
Estelle REGOURD

Commanditaire : autorité de gestion du POn FSE

Antoine SAINT-DENIS
Sous-directeur Europe et international

Béatrice EVENO - Responsable de l'évaluation et du suivi de la performance du FSE
beatrice.eveno@emploi.gouv.fr

Frédéric GUILLEMINE - Chargé de mission suivi et évaluation





SOMMAIRE

1. Notice de lecture	4
2. Fiche nationale	19
3. Fiche régionale : Ile de France	26
4. Fiche régionale : Centre Val de Loire	33
5. Fiche régionale : Bourgogne-Franche-Comté	40
6. Fiche régionale : Normandie	46
7. Fiche régionale : Hauts-de-France	52
8. Fiche régionale : Grand-Est	59
9. Fiche régionale : Pays-de-la-Loire	66
10. Fiche régionale : Bretagne	73
11. Fiche régionale : Nouvelle-Aquitaine	79
12. Fiche régionale : Occitanie	86
13. Fiche régionale : Auvergne-Rhône-Alpes	93
14. Fiche régionale : Provence-Alpes-Côte d'Azur	100
15. Fiche régionale : Corse	106

1. Notice de lecture

1.1 Propos introductifs

Les Fiches régionales suivantes présentent, pour chacune des 13 « nouvelles » Régions françaises, le contexte régional et le bilan de l'intervention de l'Axe 3 du POn FSE 2014-2020 en matière d'inclusion sociale.

Hors données de « contexte » dont les sources sont précisées dans la partie suivante, les éléments présentés dans chacune des fiches sont des données extraites de la base *MaDémarcheFSE* (Portail national de télédéclaration et d'appui aux réseaux du Fonds social européen) en date du 08/10/2018.

Ces données sont systématiquement présentées au titre du volet déconcentré et du volet national de l'axe 3 du POn FSE 2014-2020.

Toutefois, dans le cadre de ces fiches, au regard des données disponibles, il convient de noter que **pour le volet national**, les données présentées concernent **uniquement les opérations mises en œuvre par Pôle Emploi** (pour les opérations portées par la DGEFP directement et l'AVISE, il n'a pas été possible de territorialiser les données des opérations rattachées).

Chaque fiche est organisée autour de **trois grands items** :

- *Le contexte régional*
- *L'intervention du FSE en matière d'inclusion sociale en Région*
- *Les résultats de l'intervention du FSE*

Une fiche nationale a également été réalisée sur le même modèle, sur la base des données nationales et régionales.

La partie suivante détaille, partie par partie et section par section, les sources mobilisées, la méthodologie déployée le cas échéant, et les éventuelles précautions de lecture à prendre en considération.

1.2 Nature et descriptif des informations présentées dans les fiches

Chaque fiche présente la même structure, les mêmes types de données et illustrations :

- Partie 1- Le contexte régional
- Partie 2- L'intervention du FSE en matière d'inclusion sociale en Région
- Partie 3- Répartition, par département, des crédits FSE, des participants et des opérations
- Partie 4- Répartition par Organismes gestionnaires de FSE
- Partie 5- Profil des participants dans le cadre des opérations financées au titre de l'Axe 3
- Partie 6- Taux de couverture moyen du FSE sur 2015-2017
- Partie 7- Type des opérations financées en faveur de l'inclusion sociale
- Partie 8- Répartition des participants par département par type d'opération
- Partie 9- Les résultats de l'intervention du FSE
- Partie 10- Résultats par territoire
- Partie 11- Statut des participants à la sortie des opérations par département
- Partie 12- Résultats par type d'accompagnement

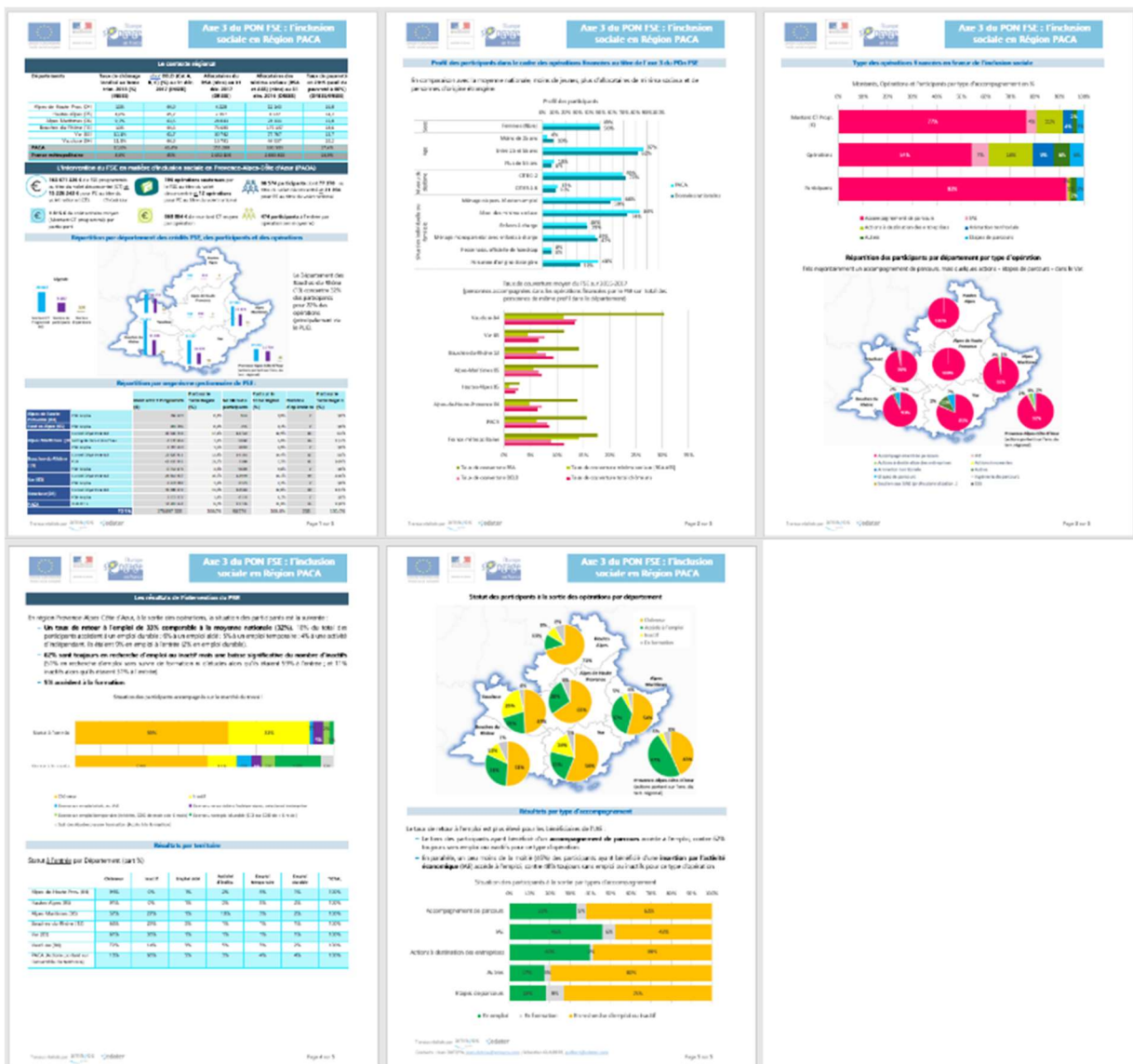

Pour tous les tableaux, cartes et graphiques de la fiche (hors données de contexte), l'information provient d'une base de données consolidée, liant les données de suivi des « *Participants* » et de la base de suivi des « *Opérations* » transmises par la DGEFP (relation établie à partir du numéro de dossier, commun aux deux bases).

Les analyses ont été réalisées, pour l'ensemble de l'Axe 3, sur la base des dossiers « conventionnés » ou « validés en comité » et ceux pour lesquels on dispose d'indicateurs à l'entrée et à la sortie valides au 08/10/2018. Ce périmètre est appliqué pour toutes les autres valorisations présentées dans la fiche.

Partie 1-Le contexte régional

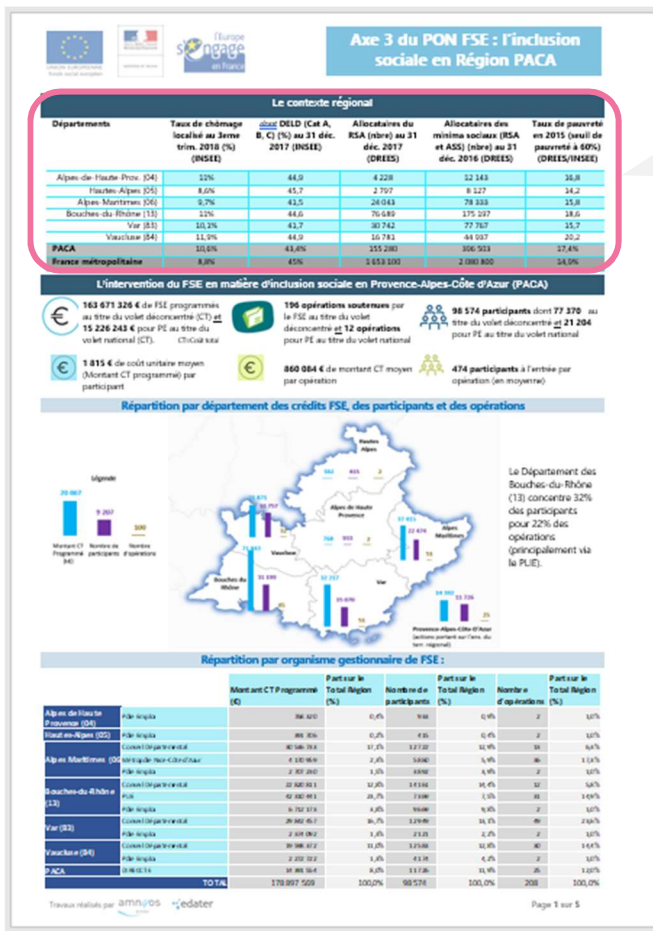

Sur la page d'ouverture, la 1^{ère} partie présente, **sous forme d'un tableau, cinq indicateurs clés de contexte** relatifs à la précarité et à la pauvreté, par Département, mis en perspective des données régionales et nationales.

Précisions sur les données valorisées

Rapport entre le nombre de chômeur et la population active résidente dans une zone donnée
 Source : Insee, 2019, d'après les Estimations d'emploi, les séries de demandeurs d'emploi inscrits en fin de mois à Pôle emploi (DEFM) et les résultats de l'enquête Emploi

Nombre d'allocataires du RSA par département au 31 déc. 2017
 Source : DREES, 2018, « data.Drees »

Nombre d'allocataires du revenu de solidarité active (RSA) et de l'allocation de solidarité spécifique (ASS) en 2016.
 Source : DREES, 2018

Départements	Taux de chômage localisé au 3eme trim. 2018 (%) (INSEE)	dont DELD (Cat A, B, C) (%) au 31 déc. 2017 (INSEE)	Allocataires du RSA (nbre) au 31 déc. 2017 (DREES)	Allocataires des minima sociaux (RSA et ASS) (nbre) au 31 déc. 2016 (DREES)	Taux de pauvreté en 2015 (seuil de pauvreté à 60%) (DREES/INSEE)
Alpes-de-Haute-Prov. (04)	11%	44,9	4 228	12 143	16,8
Hautes-Alpes (05)	8,6%	45,7	2 797	8 127	14,2
Alpes-Maritimes (06)	9,7%	41,5	24 043	78 333	15,8
Bouches-du-Rhône (13)	11%	44,6	76 689	175 237	18,6
Var (83)	10,1%	41,7	30 742	77 767	15,7
Vaucluse (84)	11,9%	44,9	10 781	44 027	20,2
PACA	10,6%	43,4%	155 280	395 913	17,4%
France métropolitaine	8,8%	45%	1 653 100	2 080 800	14,9%

Nombre de demandeurs d'emploi inscrits à Pôle emploi au 31 déc. 2017 : comparaisons départementales
 Source : Insee, 2018, d'après les données brutes de la Dares - Pôle emploi, fichiers STMT

Taux de pauvreté calculé sur la base d'un seuil de pauvreté à 60% du revenu médian
 Source : DREES, 2018 d'après l'Insee, Fichier localisé social et fiscal (FiLoSoFi) 2015

Partie 2- L'intervention du FSE en matière d'inclusion sociale en Région

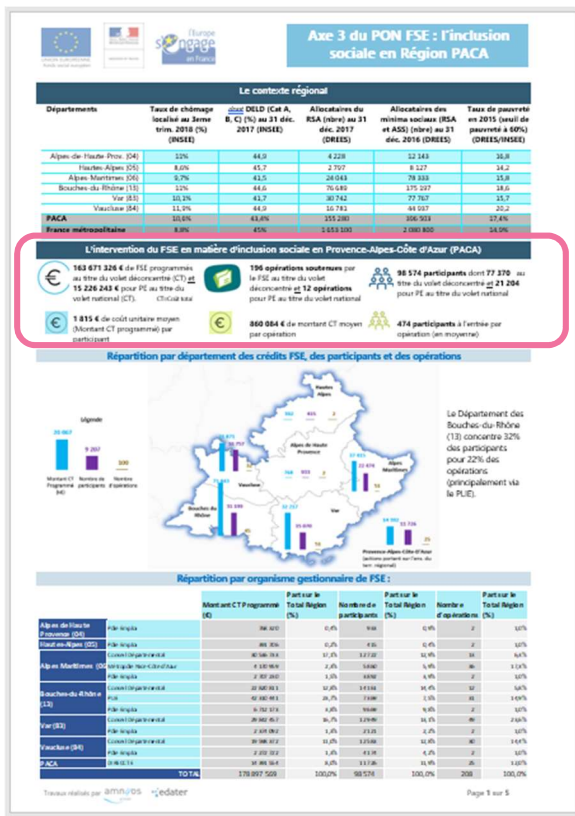

La 2^{ème} partie présente, sous forme d'un cartouche, les chiffres clés de l'intervention du FSE en région (montants programmés, opérations, participants, ...).

Precisions sur les données valorisées

Données financières de programmation (exprimées en coût total -CT- et en euros -€-). Distinction faite entre le montant relevant du volet déconcentré et celui relevant du volet national (pour Pôle Emploi).

Nombre d'opérations soutenues en région. Distinction faite entre les opérations du volet déconcentré et celles du volet national (pour Pôle Emploi).

Nombre de participants recensés pour toute la région. Le total est présenté, ainsi que le découpage entre participants du volet déconcentré et ceux du volet national (pour Pôle Emploi).

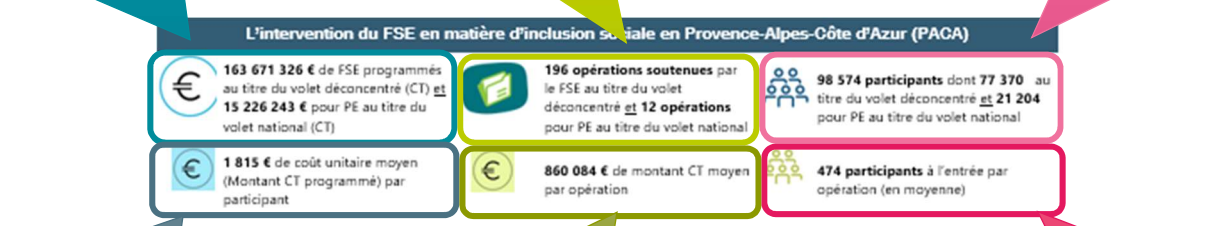

Coût unitaire moyen par participant (€). Base de calcul : Montant (CT) programmé au titre du volet déconcentré et du volet national pour Pôle Emploi (€) rapporté au Nbre de participants bénéficiaires d'un accompagnement

Montant moyen par opération (€) Base de calcul : Montant (CT) programmé au titre du volet déconcentré et du volet national pour Pôle Emploi (€) rapporté au Nbre total d'opérations soutenues par le FSE

Nbre moyen de participants à l'entrée par opération Base de calcul : Nombre de participants bénéficiaires d'un accompagnement rapporté au Nbre total d'opérations soutenues par le FSE

Partie 3- Répartition par département des crédits FSE, des participants et des opérations

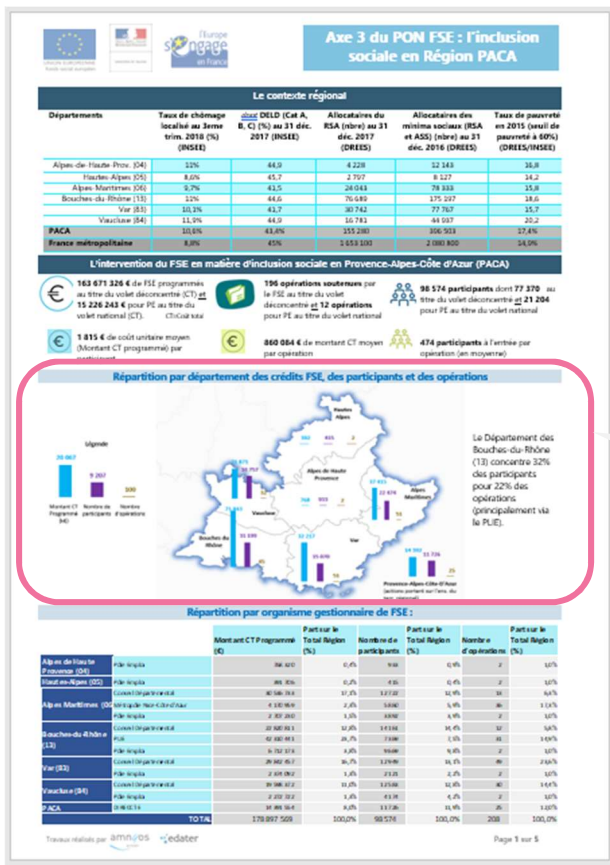

La carte suivante présente, en histogrammes, la répartition par département des crédits FSE, des participants et des opérations.

Précisions sur les données valorisées

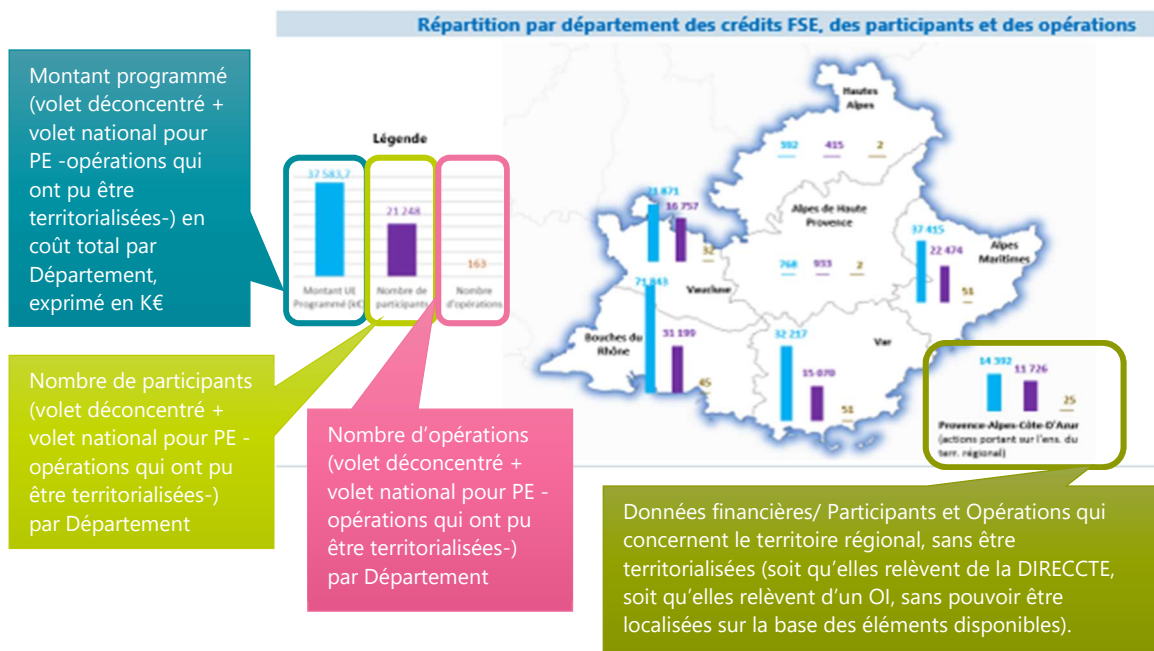

Partie 4- Répartition par Organisme gestionnaire de FSE

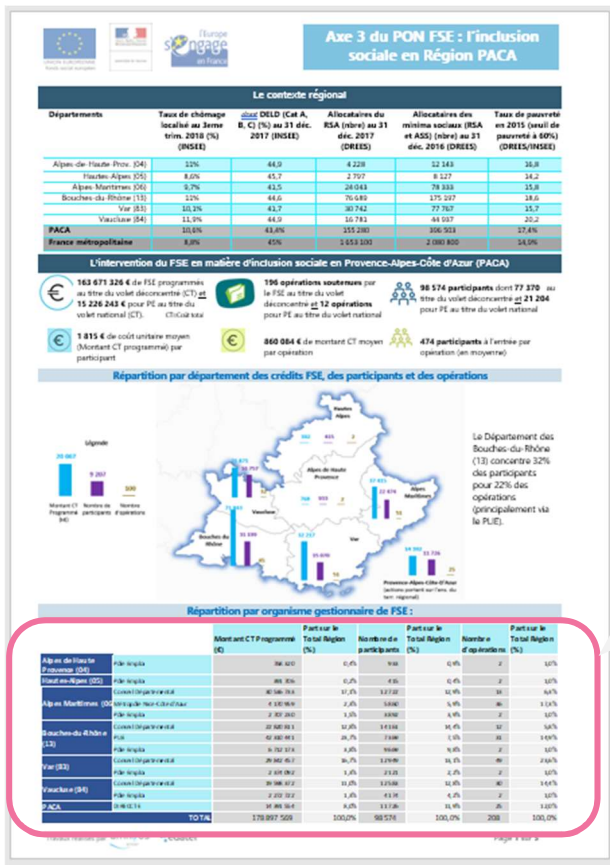

Le tableau suivant permet de répartir les données par **Organisme gestionnaire de FSE** intervenant en région ((CD, Pôle Emploi, PLIE, CD-PLIE, Métropole, etc.). Les organismes gestionnaires ont été identifiés sur la base des informations disponibles dans la base Opérations, fournie par la DGEFP.

A noter : Dans certains cas, à l'image des Alpes-de-Haute-Provence en PACA, le Département ne compte aucun OI (organisme intermédiaire). Dans ce cas, seul Pôle Emploi apparaît.

Précisions sur les données valorisées

Montant programmé en Coût total, en €
Et en % du total régional

Participants en nombre
Et en % du total régional

Opérations en nombre
Et en % du total régional

Répartition par organisme gestionnaire de FSE :

		Montant CT Programmé (€)	Part sur le Total Région (%)	Nombre de participants	Part sur le Total Région (%)	Nombre d'opérations	Part sur le Total Région (%)
Alpes de Haute Provence (04)	Pôle Emploi	76 8320	0,4%	933	0,9%	2	1,0%
Hautes-Alpes (05)	Pôle Emploi	391 706	0,2%	415	0,4%	2	1,0%
Alpes Maritimes (06)	Conseil Départemental	30 536 733	17,1%	12 722	12,9%	13	6,3%
	Métropole Nice Côte d'Azur	4 170 959	2,3%	5 860	5,9%	36	17,3%
Bouches-du-Rhône (13)	Pôle Emploi	2 707 230	1,5%	3 892	3,9%	2	1,0%
	Conseil Départemental	22 820 811	12,8%	14 161	14,4%	12	5,8%
Var (83)	PLIE	42 310 441	23,7%	7 369	7,5%	31	14,9%
	Pôle Emploi	6 712 173	3,8%	9 669	9,8%	2	1,0%
Vaucluse (84)	Conseil Départemental	29 842 457	16,7%	12 949	13,1%	49	23,6%
	Pôle Emploi	2 374 092	1,3%	2 121	2,2%	2	1,0%
PACA	Conseil Départemental	19 598 372	11,0%	12 583	12,8%	30	14,4%
	Pôle Emploi	2 272 722	1,3%	4 174	4,2%	2	1,0%
TOTAL		178 897 569	100,0%	98 574	100,0%	208	100,0%

Partie 5- Profil des participants dans le cadre des opérations financées au titre de l'Axe 3

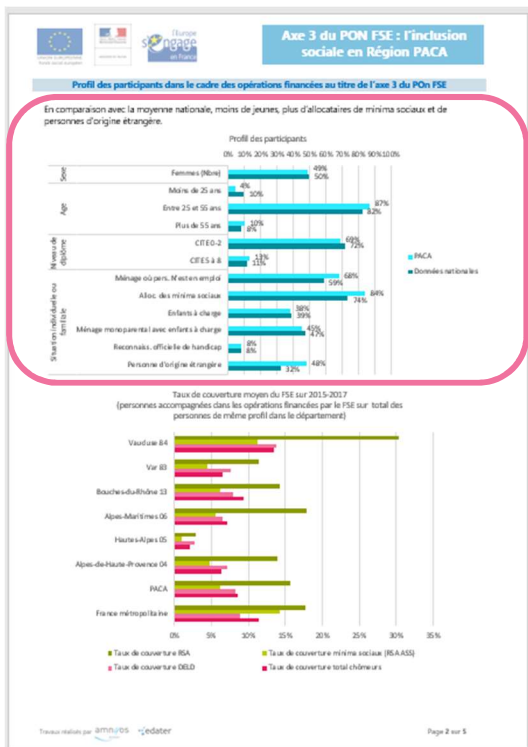

Ce graphique présente, pour la Région (en perspective des données nationales pour chaque variable), le **profil des participants accompagnés dans le cadre des opérations financées au titre de l'axe 3, selon le sexe, l'âge, le niveau de diplôme et la situation individuelle ou familiale**, tels que ces données sont renseignées dans la base Participants.

(Ex : part des femmes en % sur le total des participants de la Région, en perspective de la part des femmes sur le total des participants en France).

Précisions sur les données valorisées

Profil des participants dans le cadre des opérations financées au titre de l'axe 3 du PON FSE

En comparaison avec la moyenne nationale, moins de jeunes, plus d'allocataires de minima sociaux et de personnes d'origine étrangère.

Part des femmes (%) en regard des hommes.

Part des participants (%) par classes d'âge

Part des participants (%) peu ou pas diplômés (CITE 0-2) OU plus diplômés (CITE 5 à 8), à l'entrée dans l'action

Part des participants (%) vivant dans un ménage où personne n'est en emploi (hors NSP)
A noter : l'analyse est là circonscrite aux participants chômeurs et inactifs

Part des participants (%) allocataires de minima sociaux (RSA, ASS, etc.)

Part des participants (%) vivant dans un ménage monoparental avec des enfants.
A noter : Les ménages monoparentaux sont là considérés par rapport aux seuls ménages avec enfants

Part des participants (%) bénéficiant d'une reconnaissance officielle de handicap

Part des participants (%) d'origine étrangère (au moins un de leurs parents est né à l'étranger). Nota : seules sont comptabilisées les personnes ayant répondu « oui » (« ne se prononce pas » et « non » non pris en compte).

Partie 6- Taux de couverture moyen du FSE sur 2015-2017

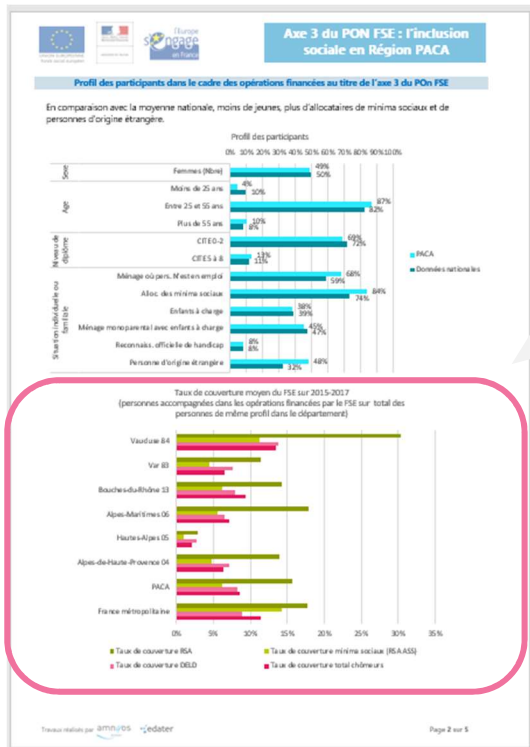

Ce graphique indique **par Département** (et en perspective des données régionales et nationales) le **taux de couverture moyen du FSE (%) sur 2015-2017, par type de participants** (bénéficiaires du RSA ; Demandeurs d'emploi Longue Durée -DELD- ; bénéficiaires de minima sociaux -RSA et ASS- ; total des chômeurs), soit : *La part des personnes accompagnées dans les opérations financées par le FSE sur total des personnes de même profil dans le département.*

Précaution de lecture : dans la mesure où l'on rapporte les participants à des personnes physiques de même profil (sachant qu'une même personne peut équivaloir à plusieurs participants), le taux de couverture présenté est probablement supérieur à ce qu'il est réellement.

Précisions sur les données valorisées

Taux de couverture moyen du FSE sur 2015-2017
(personnes accompagnées dans les opérations financées par le FSE sur total des personnes de même profil dans le département)

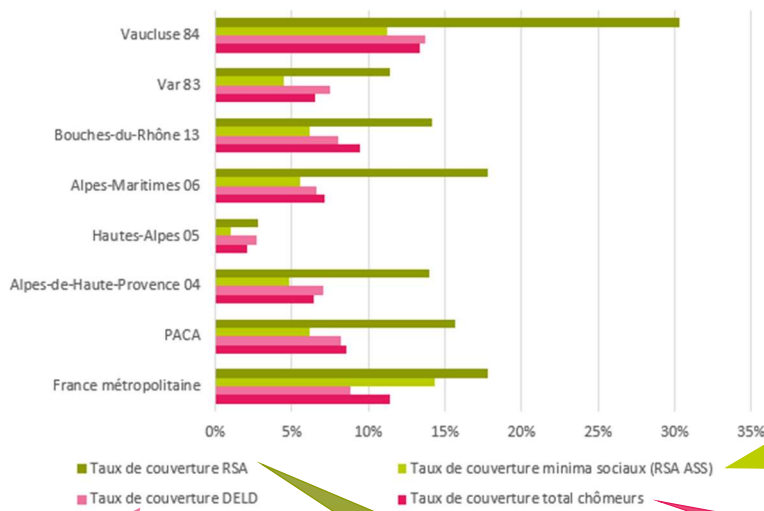

Le taux de couverture des minima sociaux correspond à la part de la moyenne annuelle des Allocataires de minimas sociaux (RSA et ASS) entrés sur 2015-2017 rapporté au volume moyen annuel d'Allocataires de min. sociaux (ASS et RSA) sur 2016, identifiés par la DREES.

Le taux de couverture DELD correspond à la part de la moyenne annuelle des participants chômeurs longue durée entrés sur 2015-2017 rapporté au volume moyen annuel de DELD sur 2015-2017, identifiés par Pôle Emploi (portail statistique)

Le taux de couverture RSA correspond à la part de la moyenne annuelle des participants bénéficiaires des minimas sociaux entrés sur 2015-2017 rapporté au total des Allocataires RSA, identifiés par la DREES

Le taux de couverture total des chômeurs correspond à la part de la moyenne annuelle des participants entrés sur 2015-2017 rapporté au volume moyen annuel de Demandeurs d'emploi -DE-Catégorie A, sur 2015-2017, identifiés par Pôle Emploi (portail statistique)

Partie 7- Type des opérations financées en faveur de l'inclusion sociale

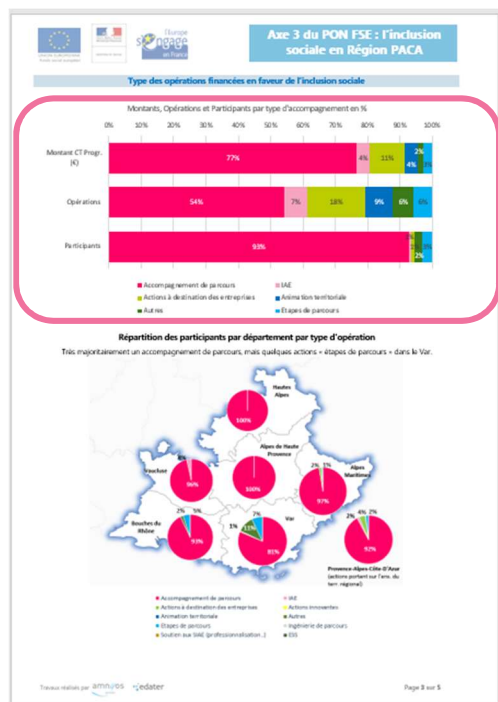

Ce graphe « Type des opérations financées en faveur de l'inclusion sociale » s'appuie sur une typologie d'actions établie par le groupement AMNYOS-EDATER*.

Il présente la **répartition en région (en %) des Montants programmés (en coût total), Opérations et Participants** (volet déconcentré + volet national pour Pôle Emploi) **par type d'opérations** (cf. typologie détaillée ci-dessous).

* Cette typologie, basée sur les actions définies dans le programme afin de correspondre au mieux à la logique d'intervention définie lors de l'écriture du programme¹, différencie une dizaine d'accompagnements distincts dont :

- un **accompagnement de parcours**, proposé par les Départements et par les PLIE (accompagnement global, accompagnement renforcé)
- **une insertion par l'activité économique (IAE)**, qui permet à des personnes sans emploi, rencontrant des difficultés sociales et professionnelles particulières, de bénéficier de contrats de travail spécifiques (aménagement horaire) et d'un accompagnement au sein de structures d'insertion par l'activité économique (SIAE)
- **des actions à destination des entreprises**, pour renforcer leur mobilisation (médiation vers l'emploi, etc.)
- **des étapes de parcours** identification du projet socio-professionnel, levée des freins professionnels, levée des freins sociaux, ...
- **des actions innovantes** recouvrant des projets innovants
- **une animation territoriale** : actions pour le développement d'une stratégie territoriale de lutte contre la pauvreté et l'inclusion par les acteurs de la GPECT, etc.

Précisions sur les données valorisées

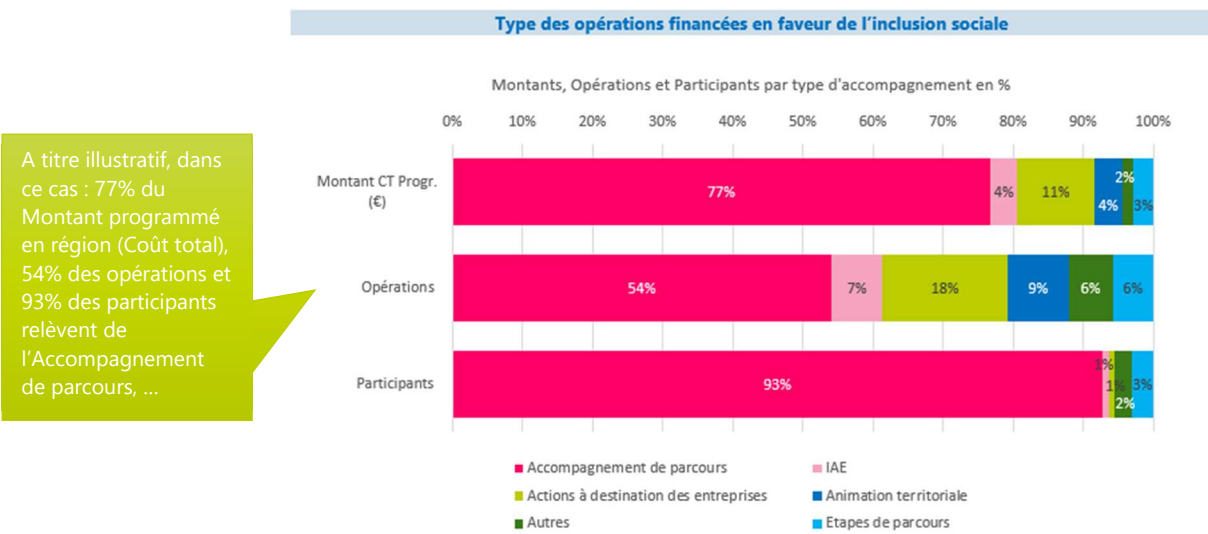

A titre illustratif, dans ce cas : 77% du Montant programmé en région (Coût total), 54% des opérations et 93% des participants relèvent de l'Accompagnement de parcours, ...

¹ Cf. Note méthodologique d'élaboration de la typologie des opérations de l'axe 3, transmise le 16/04/2019 à la DGEFP.

Partie 8- Répartition des participants par département par type d'opération

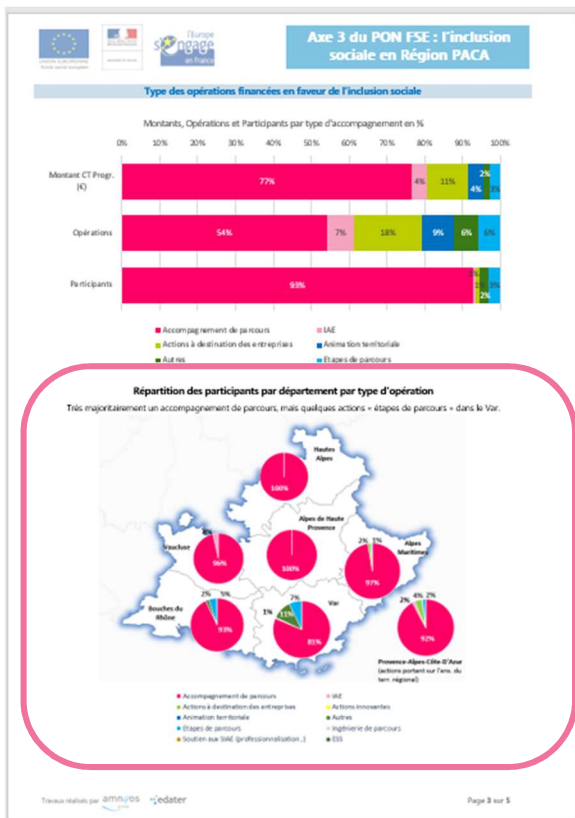

Cette carte illustre la **répartition des Participants (en %) par Département et par type d'opérations** (Volet déconcentré + volet national pour Pôle Emploi).

Précisions sur les données valorisées

Répartition des participants par département par type d'opération

Très majoritairement un accompagnement de parcours, mais quelques actions « étapes de parcours » dans le Var.

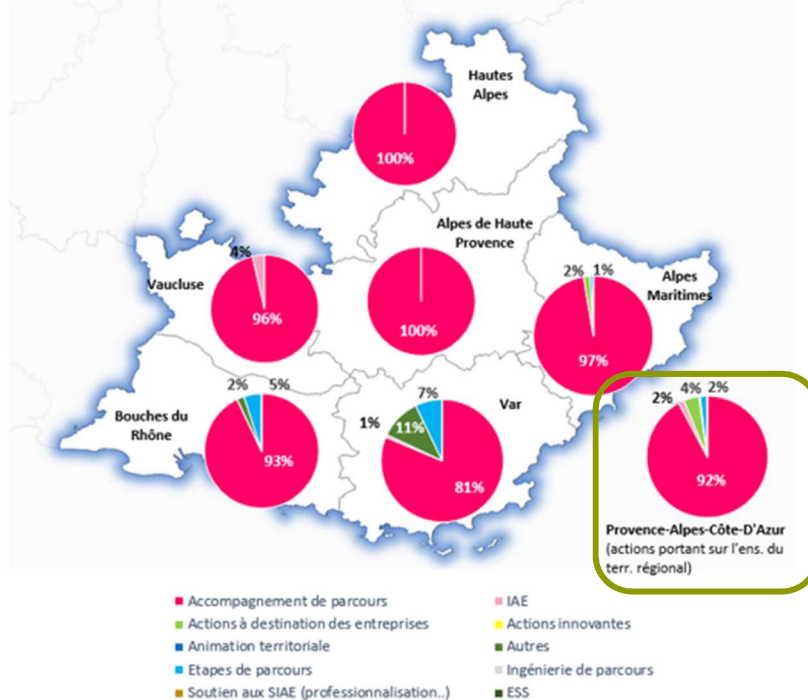

Données Participants sur le territoire régional, non ventilées à l'échelle du département (soit qu'elles relèvent de la DIRECCTE Région, soit qu'elles relèvent d'un OI, sans pouvoir être localisées sur la base des éléments disponibles).

Partie 9- Les résultats de l'intervention du FSE

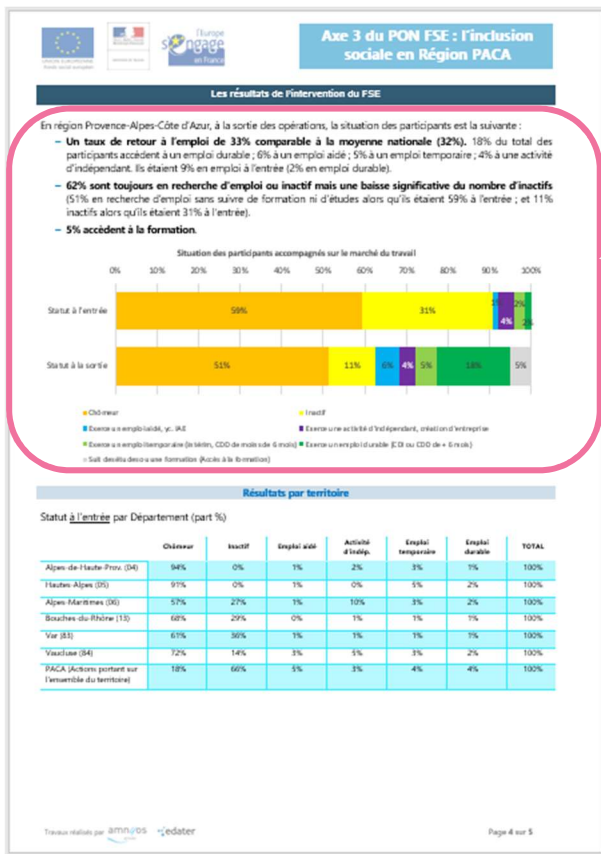

Cet histogramme présente le statut sur le marché du travail, en région, des participants accompagnés à l'entrée ET à la sortie. (Volet déconcentré + volet national pour Pôle Emploi).

A noter : les résultats à l'échelle nationale sont présentés dans une fiche spécifique « France ».

Précisions sur les données valorisées

Permet une analyse détaillée avec 6 statuts différenciés :

- Chômeurs
- Inactifs
- Emploi aidé
- Activité d'indépendant
- Emploi temporaire
- Emploi durable

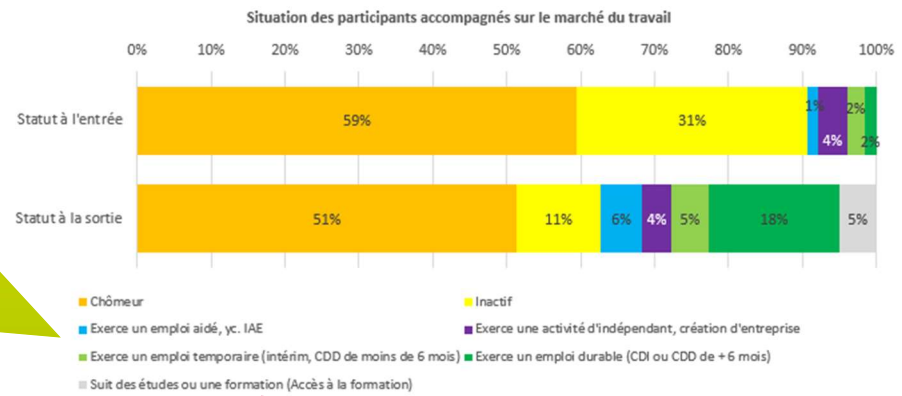

Pour la situation à la sortie, un 7^{ème} statut est pris en considération :
- En études/ Formation

Partie 10- Résultats par territoire

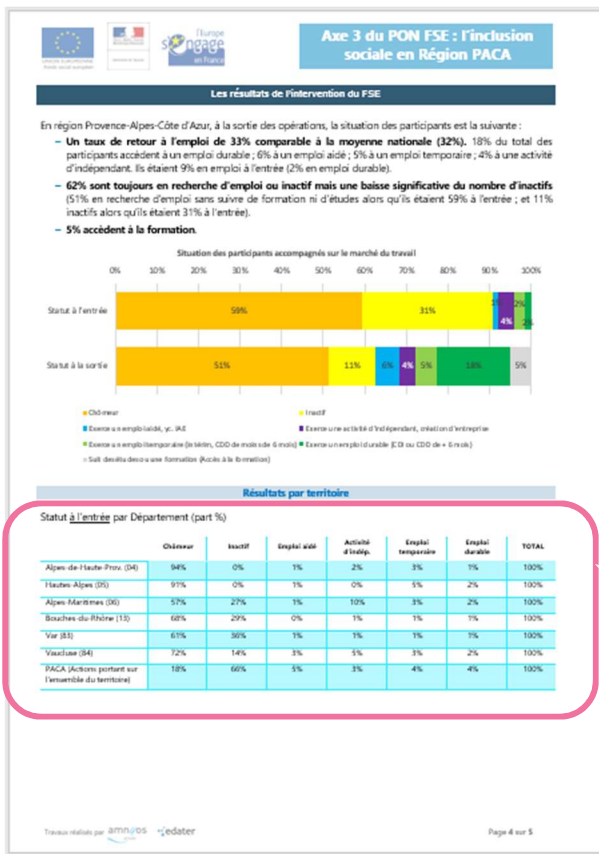

En complément des données sur la situation à l'entrée au niveau régional, ce tableau détaille le **statut des participants sur le marché du travail par Département à l'entrée dans l'opération.** (Volet déconcentré + volet national pour Pôle Emploi).

Précisions sur les données valorisées

Statut à l'entrée par Département (part %)

	Chômeur	Inactif	Emploi aidé	Activité d'indép.	Emploi temporaire	Emploi durable	TOTAL
Alpes-de-Haute-Prov. (04)	94%	0%	1%	2%	3%	1%	100%
Hautes-Alpes (05)	91%	0%	1%	0%	5%	2%	100%
Alpes-Maritimes (06)	57%	27%	1%	10%	3%	2%	100%
Bouches-du-Rhône (13)	68%	29%	0%	1%	1%	1%	100%
Var (83)	61%	36%	1%	1%	1%	1%	100%
Vaucluse (84)	72%	14%	3%	5%	3%	2%	100%
PACA (Actions portant sur l'ensemble du territoire)	18%	66%	5%	3%	4%	4%	100%

Données Participants qui concernent le territoire régional, sans être territorialisées (soit qu'elles relèvent de la DIRECCTE Région, soit qu'elles relèvent d'un OI, sans pouvoir être localisées sur la base des éléments disponibles).

Partie 11- Statut des participants à la sortie des opérations par département

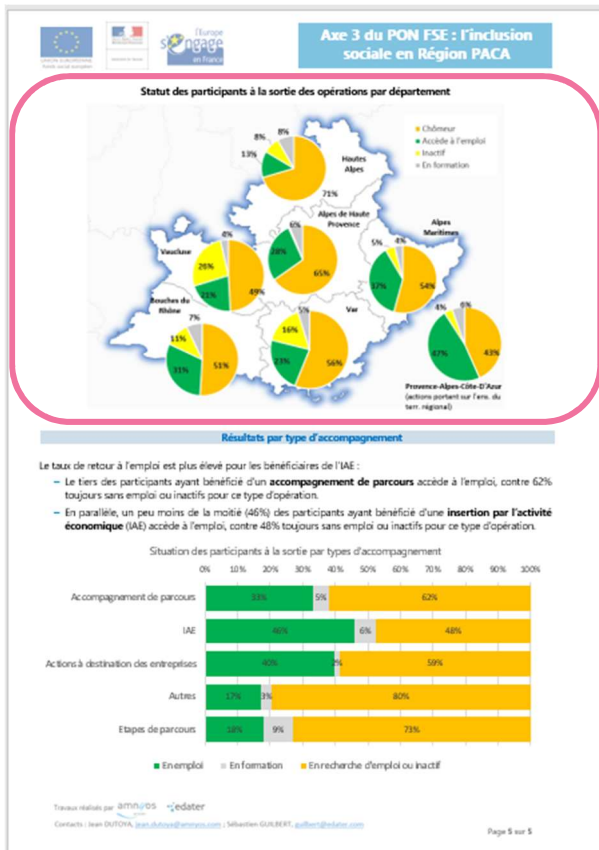

Cette carte illustre les **résultats obtenus par Département**, pour une lecture globale par Territoire.

Précisions sur les données valorisées

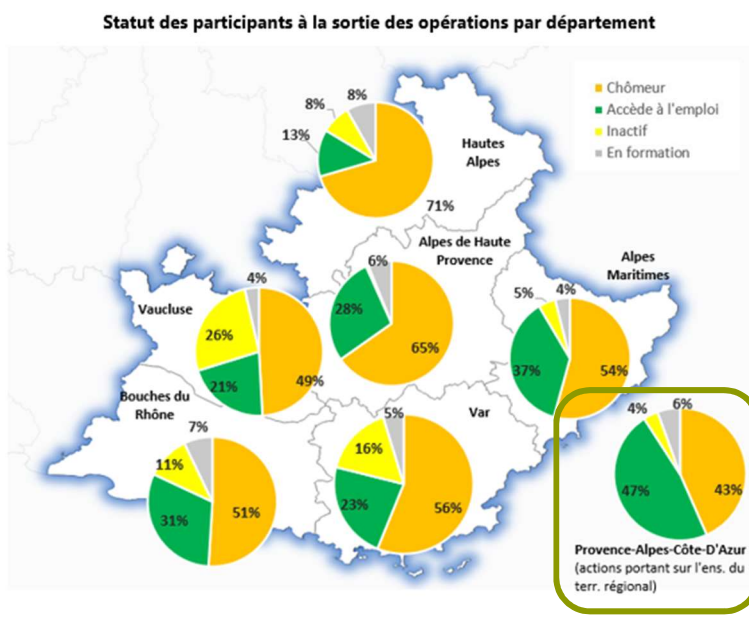

Présente la répartition des participants (en %) selon leur situation à la sortie :

- Chômeurs
- En emploi
- Inactif
- En formation

(Volet déconcentré + volet national pour Pôle Emploi).

Données Participants qui concernent le territoire régional, sans être territorialisées (soit qu'elles relèvent de la DIRECCTE Région, soit qu'elles relèvent d'un OI, sans pouvoir être localisées sur la base des éléments disponibles).

Partie 12- Résultats par type d'accompagnement

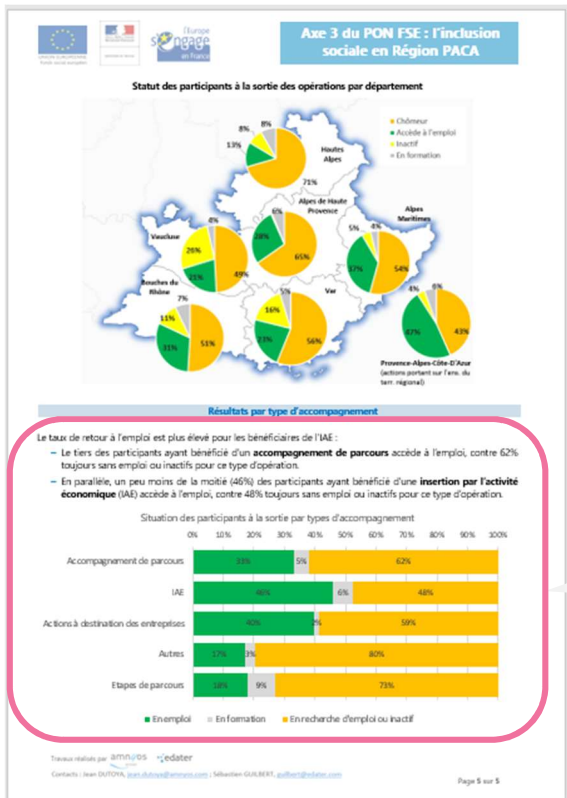

Le dernier graphe est un **histogramme des résultats obtenus en région pour les participants à la sortie, par type d'accompagnement.** (Volet déconcentré + volet national pour Pôle Emploi).

Précisions sur les données valorisées

La typologie retenue est restée la même que dans les analyses précédentes.
 Ne figurent que les natures d'accompagnement représentées en région (part > à 0%)

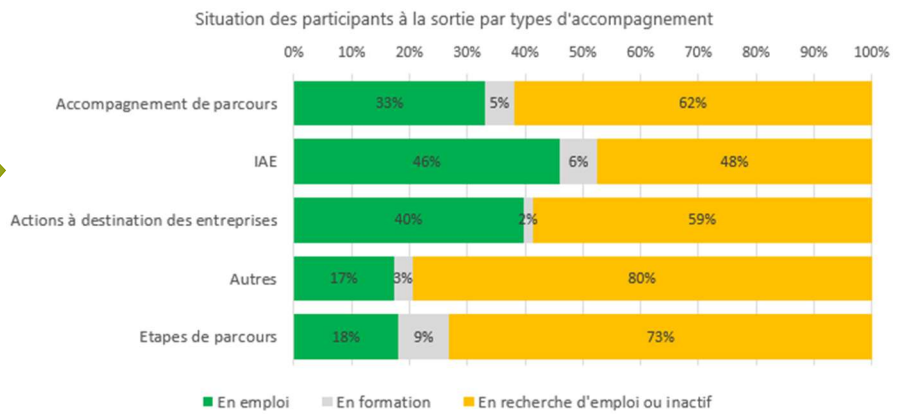

3 types de situation à la sortie sont retenus à ce niveau, dans un souci de synthèse et pour faciliter la lecture :
 - En emploi
 - En formation
 - En recherche d'emploi ou inactif

2. Fiche nationale

Le contexte national

Régions	Taux de chômage localisé au 3ème trim. 2018 (%) (INSEE)	dont DELD (Cat A, B, C) (%) au 31 déc. 2017 (INSEE)	Allocataires du RSA (nbre) au 31 déc. 2017 (DREES)	Allocataires des minima sociaux (RSA et ASS) (nbre) au 31 déc. 2016 (DREES)	Taux de pauvreté en 2015 (seuil de pauvreté à 60%) (DREES/INSEE)
Ile-de-France (11)	8,0%	43,8%	320 904	723 327	15,9%
Centre (24)	8,6%	47,1%	57 223	152 070	13,2%
Bourgogne Franche-Comté (27)	7,9%	45,8%	57 817	170 720	13,2%
Normandie (28)	9%	47,0%	82 954	222 980	13,9%
Hauts-de-France (32)	11,3%	48,0%	219 642	493 900	18,6%
Grand-Est (44)	8,7%	47,3%	144 232	367 057	14,6%
Pays-de-la-Loire (52)	7,6%	46,1%	66 559	187 850	11,2%
Bretagne (53)	7,6%	44,9%	58 490	181 210	11,2%
Nouvelle-Aquitaine (75)	8,4%	44,7%	143 145	387 660	13,7%
Occitanie (76)	10,7%	44,4%	185 837	474 390	17,2%
Auvergne-Rhône-Alpes (84)	7,9%	42,8%	154 908	431 703	12,8%
Provence-Alpes-Côte d'Azur (93)	10,6%	43,4%	155 280	396 503	17,4%
Corse (94)	8,9%	27,9%	6 113	ND	19,8%
France métropolitaine	8,8%	45%	1 653 100	2 080 800	14,9%

Bilan de l'intervention du FSE en matière d'inclusion sociale en France* (volet déconcentré + volet national)

 **2 275 639 492 €** programmés (CT**), dont **2 020 088 047 €** de FSE programmés au titre du volet déconcentré (CT) et **255 551 446 €** au titre du volet national (CT)



10 342 opérations soutenues par le FSE, dont **10 137** au titre du volet déconcentré et **205** au titre du volet national



1 304 337 participants dont **1 077 501** au titre du volet déconcentré et **226 836** au titre du volet national



1 745 € de coût unitaire moyen (Montant CT programmé) par participant



220 039 € de montant CT moyen par opération



126 participants à l'entrée par opération (en moyenne)

* Hors données de « contexte » (dont les sources sont précisées entre parenthèses), les données présentées sont issues de la base MaDémarcheFSE en date du 08/10/2018

** CT = Coût total

Axe 3 du PON FSE : l'inclusion sociale en France métropolitaine

Répartition par région des crédits FSE, des participants et des opérations

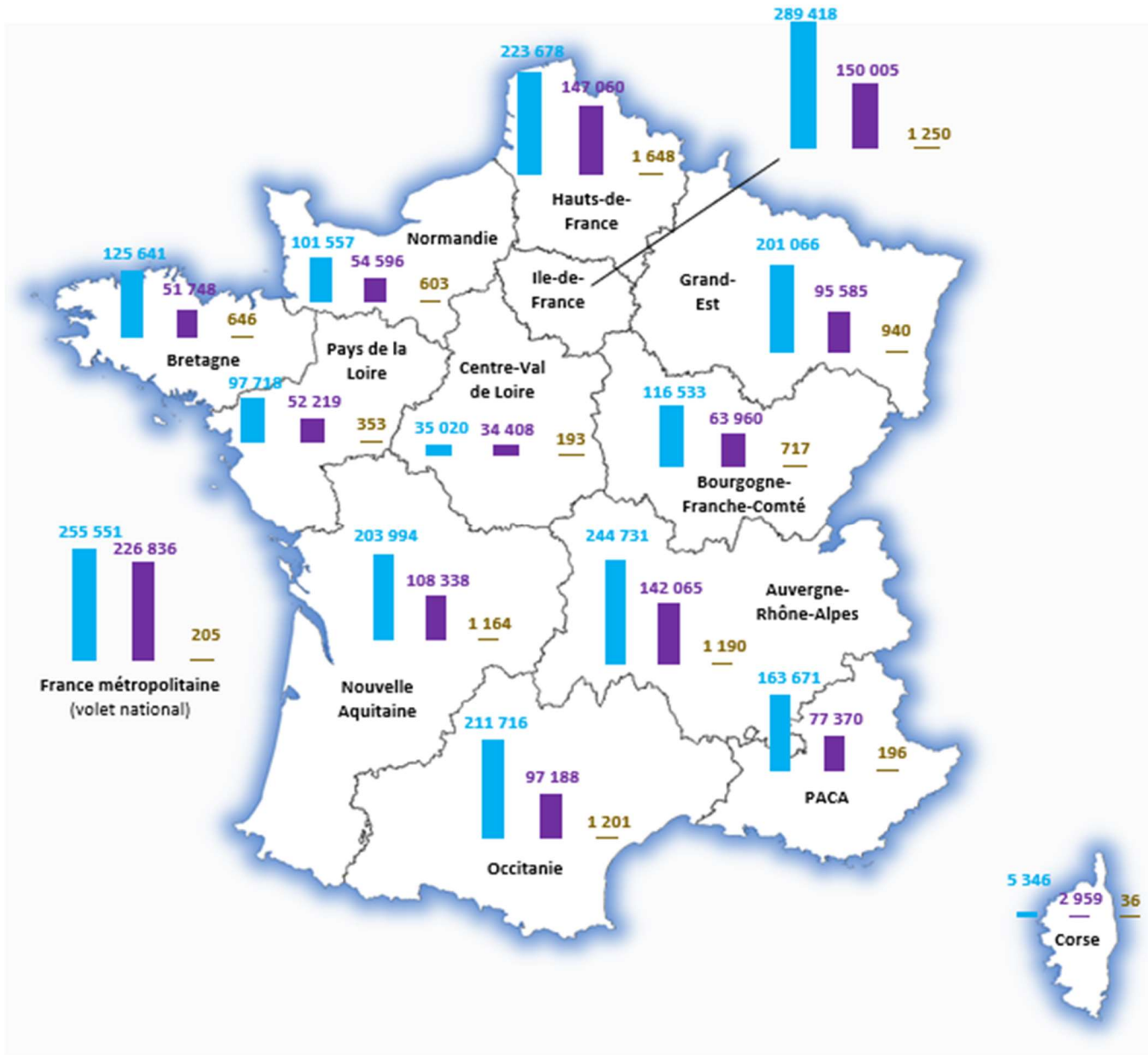

Légende

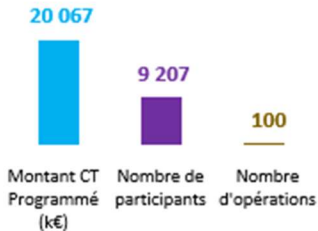

L'Ile-de-France concentre 12% des participants et 12% des opérations pour 13% des montants programmés (en CT), devant AURA et Hauts-de-France (respectivement 11% des participants). Les Hauts-de-France concentrent la plus grande part d'opérations (16%).

Profil des participants dans le cadre des opérations financées au titre de l'axe 3 du PON FSE

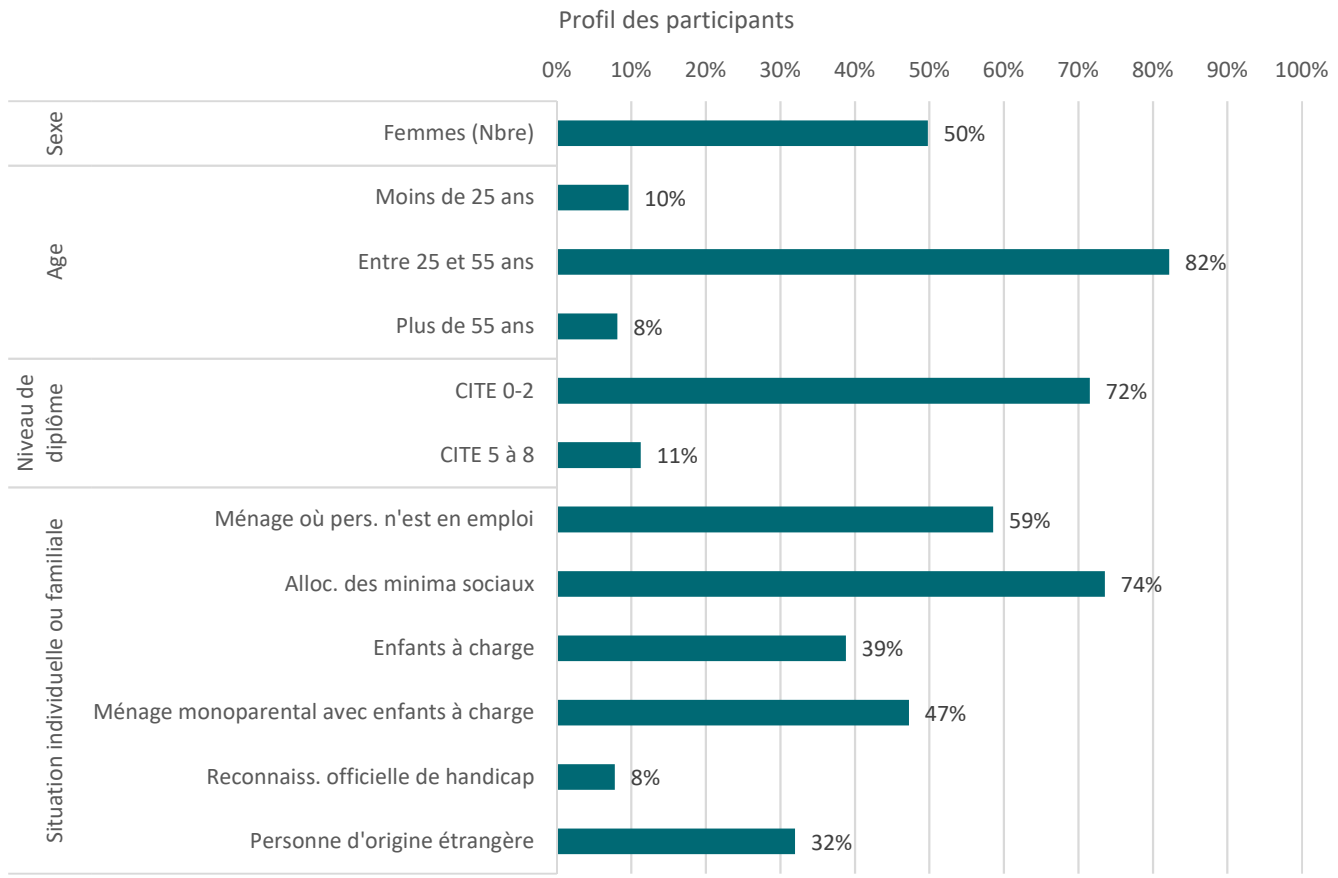

Taux de couverture moyen du FSE sur 2015-2017
(personnes accompagnées dans les opérations financées par le FSE sur total des personnes de même profil en France)

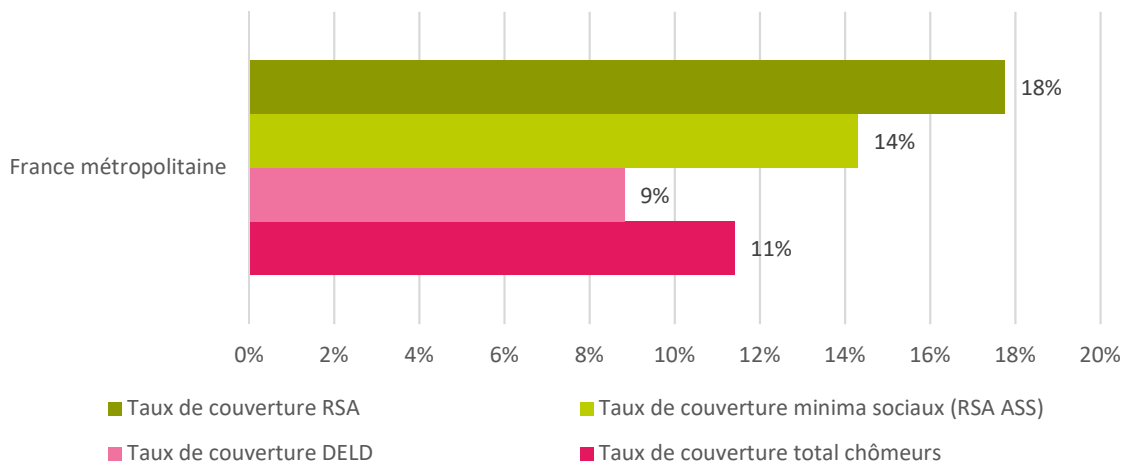

Type des opérations financées en faveur de l'inclusion sociale

Montants, Opérations et Participants par type d'accompagnement en %

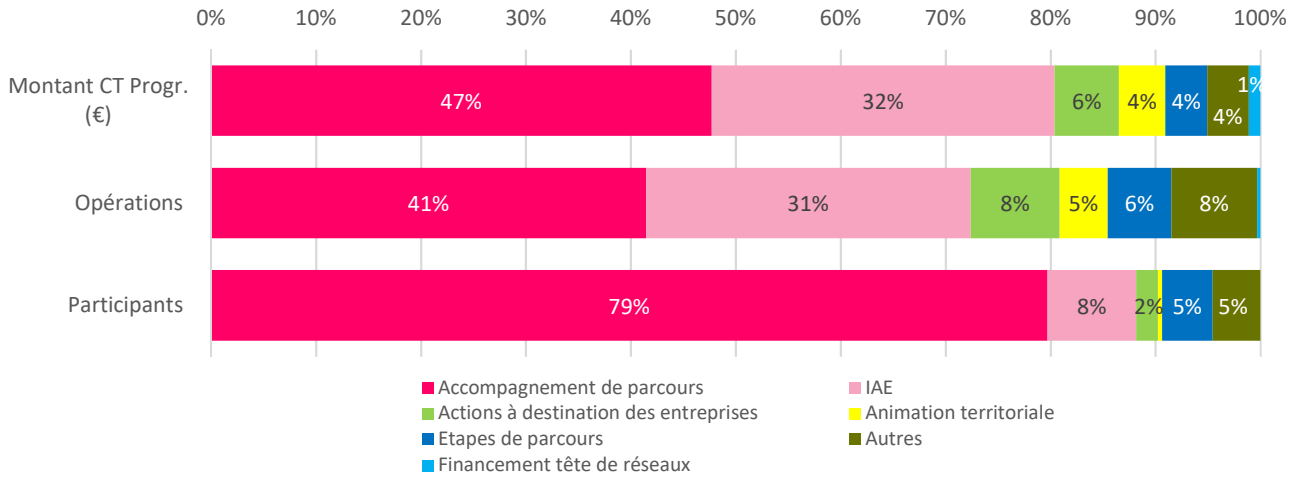

Répartition des participants par département par type d'opération

Majoritairement un accompagnement de parcours, mais aussi une forte insertion par l'activité économique (en Bretagne, Franche-Comté, Grand Est et Occitanie).

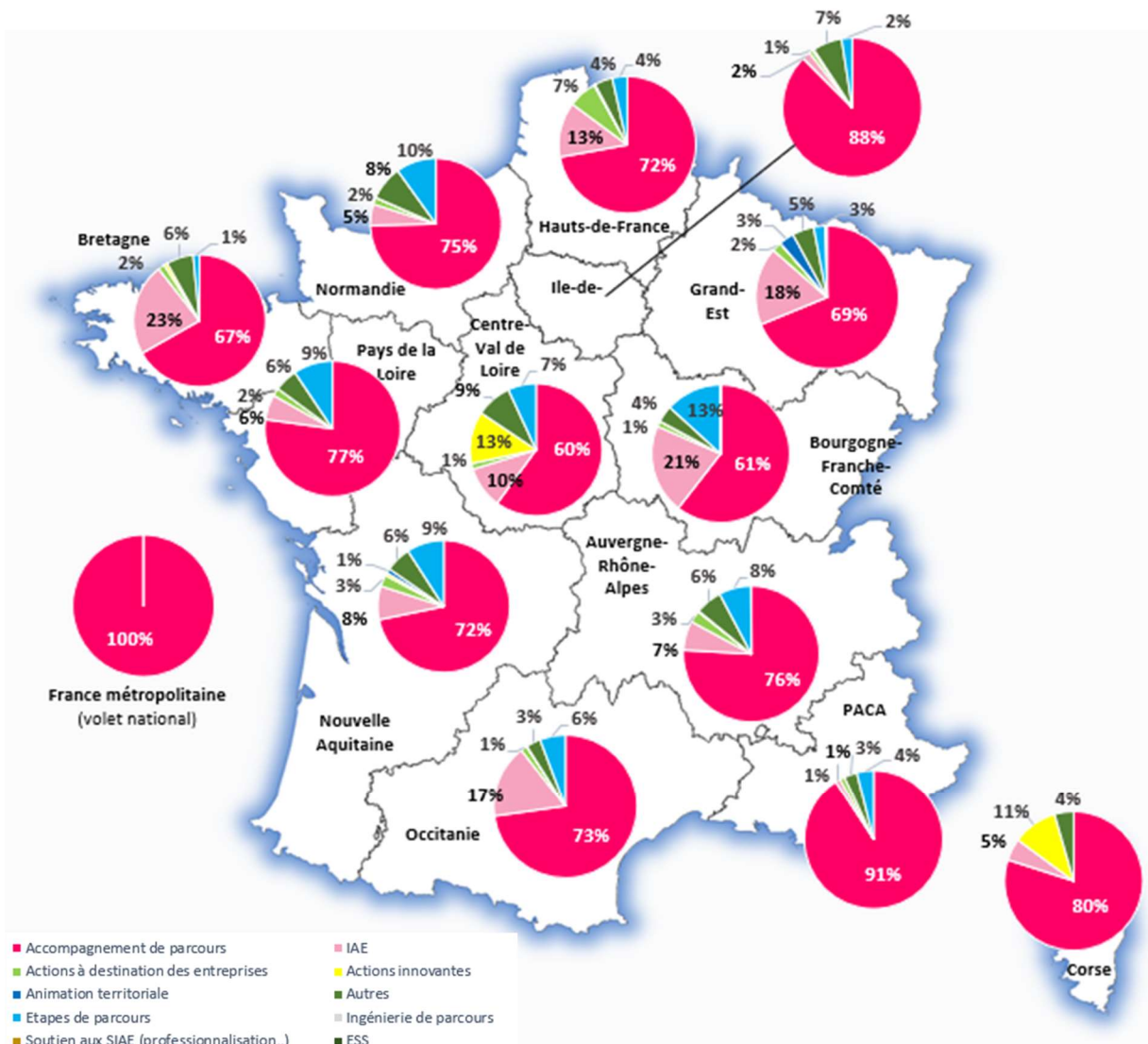

Les résultats de l'intervention du FSE

En France métropolitaine, à la sortie des opérations, la situation des participants est la suivante :

- **Un taux de retour à l'emploi de 32%**. 12% du total des participants accèdent à un emploi durable. 11% à un emploi aidé ; 5% à un emploi temporaire ; 4% à une activité d'indépendant. Ils étaient 17% en emploi à l'entrée (3% en emploi durable).
- **63% sont toujours en recherche d'emploi ou inactif mais une baisse significative du nombre d'inactifs** (48% en recherche d'emploi sans suivre de formation ni d'études alors qu'ils étaient 53% à l'entrée ; et 15% inactifs alors qu'ils étaient 30% à l'entrée).
- **6% accèdent à la formation.**

Situation des participants accompagnés sur le marché du travail

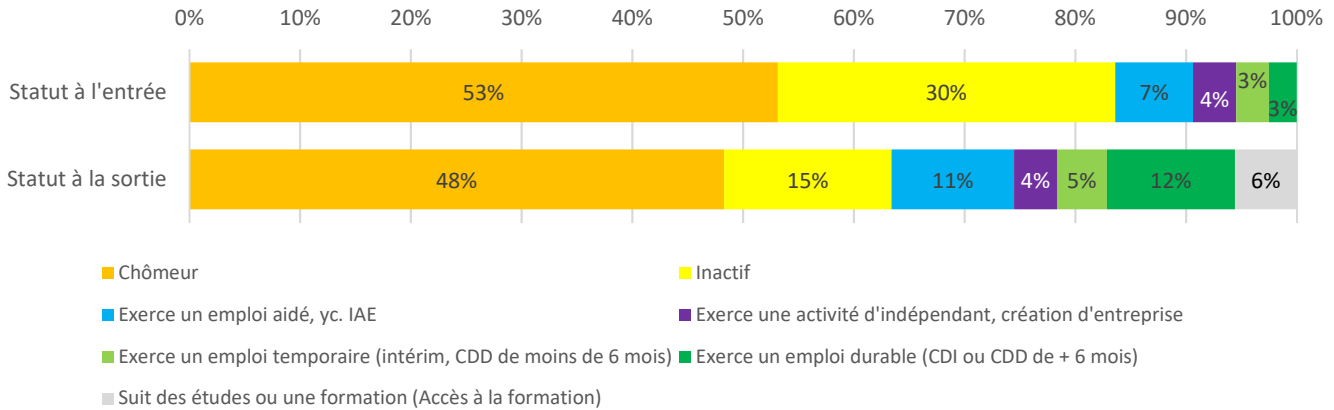

Résultats par territoire

Statut des participants à la sortie des opérations par région

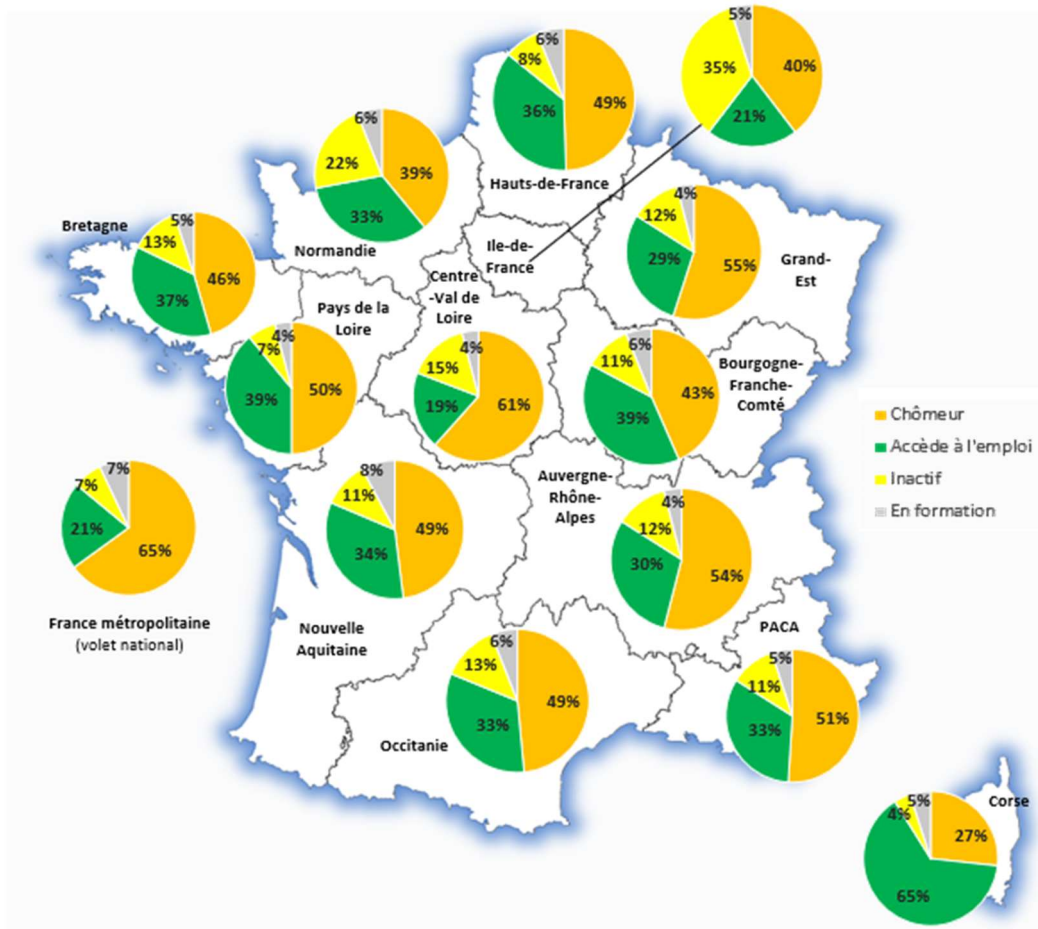

Résultats par type d'accompagnement

Le taux de retour à l'emploi est plus élevé pour les bénéficiaires de l'IAE :

- Un peu plus d'un quart des participants ayant bénéficié d'un **accompagnement de parcours** accède à l'emploi, contre 67% toujours sans emploi ou inactifs pour ce type d'opération.
- En revanche, une forte majorité (58%) des participants ayant bénéficié d'une **insertion par l'activité économique** (IAE) accède à l'emploi, contre 38% toujours sans emploi ou inactifs pour ce type d'opération.

Situation des participants à la sortie par type d'accompagnement

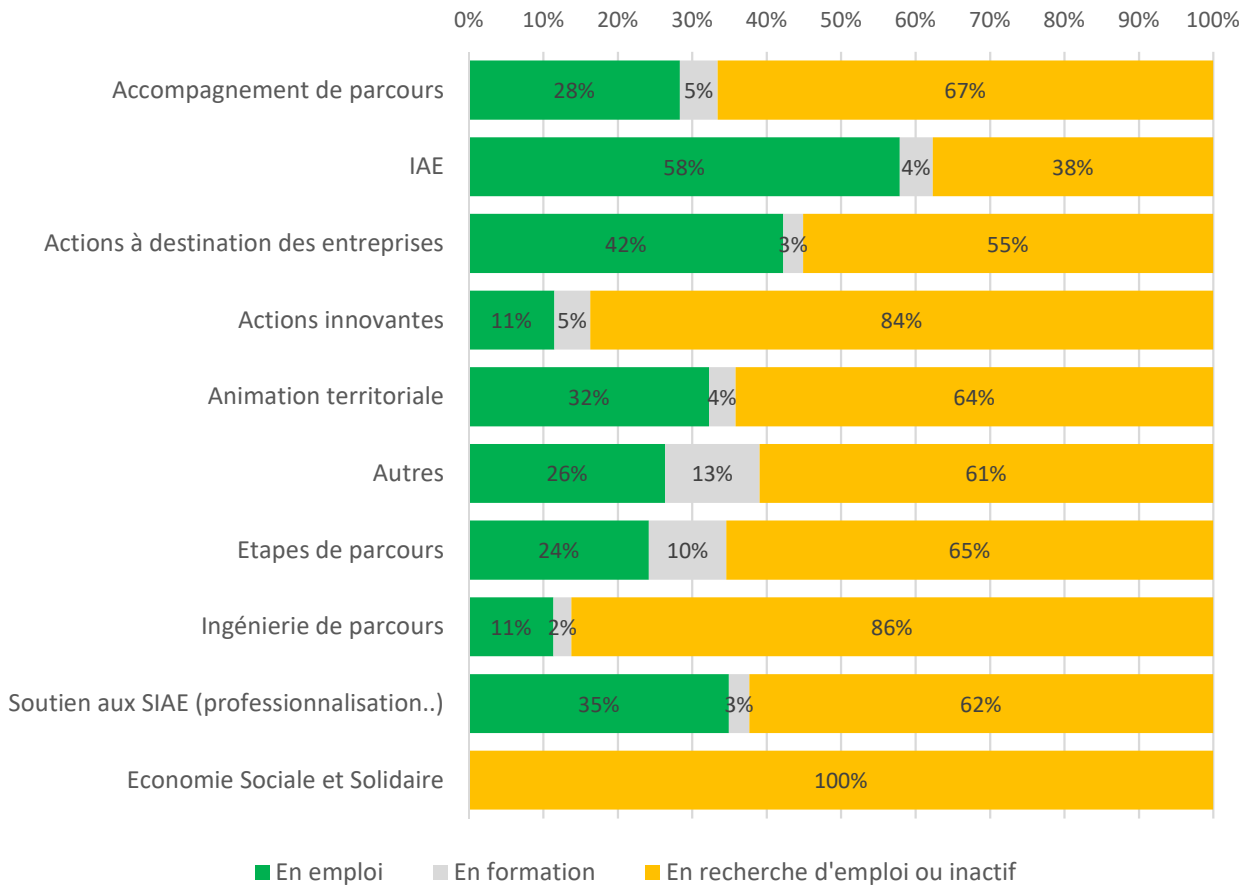

3. Fiche régionale : Ile de France

Le contexte régional

Départements	Taux de chômage localisé au 3eme trim. 2018 (%) (INSEE)	dont DELD (Cat A, B, C) (%) au 31 déc. 2017 (INSEE)	Allocataires du RSA (nbre) au 31 déc. 2017 (DREES)	Allocataires des minima sociaux (RSA et ASS) (nbre) au 31 déc. 2016 (DREES)	Taux de pauvreté en 2015 (seuil de pauvreté à 60%) (DREES/INSEE)
Paris (75)	7,1%	48,9%	61 424	153 997	16,2%
Seine-et-Marne (77)	7,4%	41,0%	28 061	65 103	11,8%
Yvelines (78)	6,9%	42,8%	21 372	54 557	9,7%
Essonne (91)	7,1%	39,1%	25 441	59 033	12,9%
Hauts-de-Seine (92)	7%	44,1%	29 985	77 837	12,4%
Seine-Saint-Denis (93)	11,6%	43,5%	81 708	156 813	29,0%
Val-de-Marne (94)	8,1%	43,5%	40 615	85 117	16,8%
Val d'Oise (95)	9,3%	42,0%	32 298	70 870	17,1%
Ile de France	8,0%	43,8%	320 904	723 327	15,9%
France métropolitaine	8,8%	45%	1 653 100	2 080 800	14,9%

L'intervention du FSE en matière d'inclusion sociale en Ile-de-France



289 417 679€ de FSE programmés au titre du volet déconcentré (CT) et **27 527 580€** pour PE au titre du volet national (CT)



1250 opérations soutenues par le FSE au titre du volet déconcentré et **13 opérations** pour PE au titre du volet national



181 267 participants dont **150 005** au titre du volet déconcentré et **31 262** pour PE au titre du volet national



1 748 € de coût unitaire moyen (Montant CT programmé) par participant



250 946 € de montant CT moyen par opération



144 participants à l'entrée par opération (en moyenne)

Répartition par département des crédits FSE, des participants et des opérations

La Seine-Saint-Denis (93) concentre 32% des participants pour 27% des opérations (principalement via le PLIE-Pivot et le Conseil Départemental).

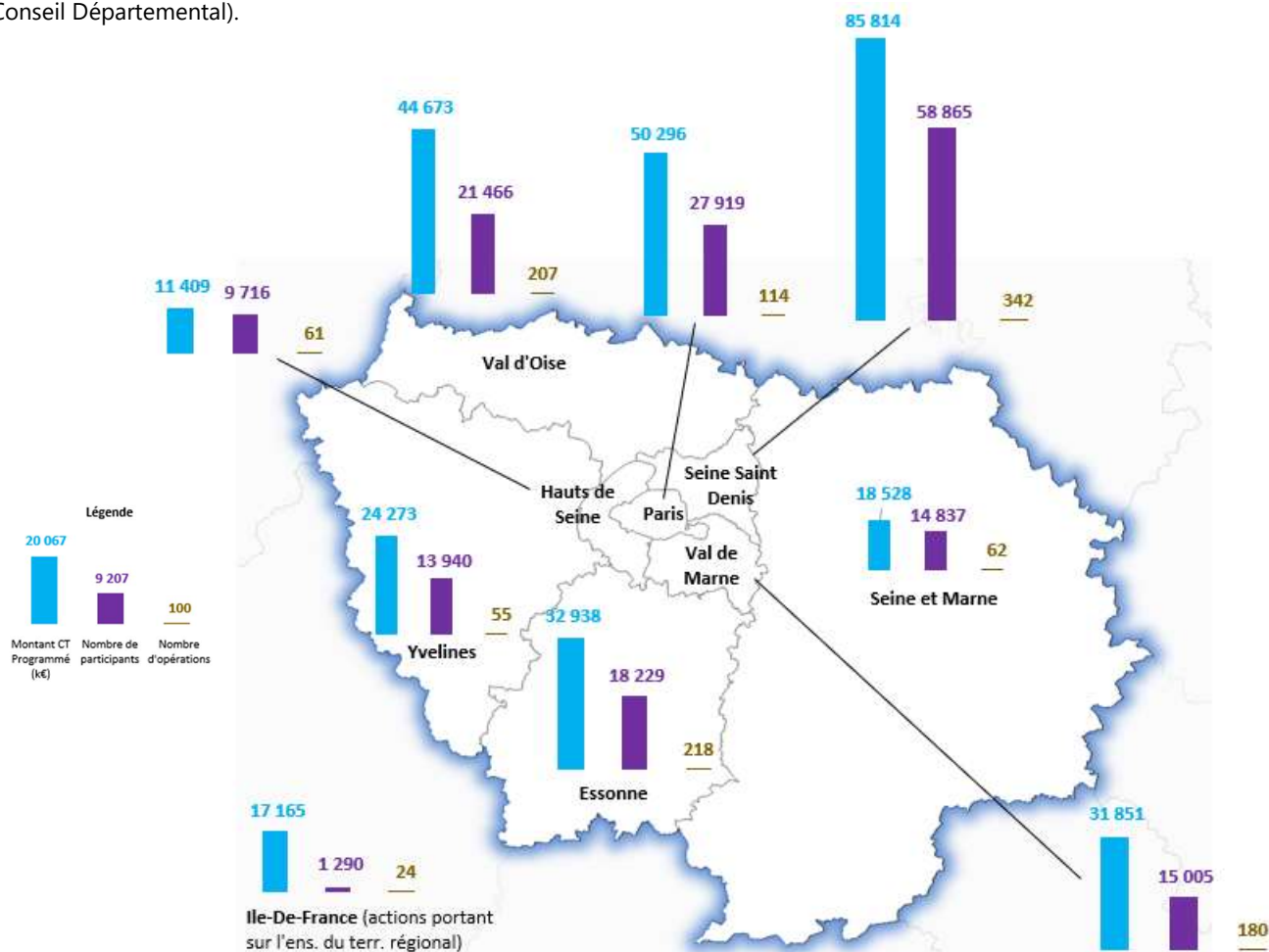

Répartition par organisme gestionnaire de FSE :

		Montant CT Programmé (€)	Part sur le Total Région (%)	Nombre de participants	Part sur le Total Région (%)	Nombre d'opérations	Part sur le Total Région (%)
Paris (75)	PLIE de Paris	12 549 104	4,0%	9 665	5,3%	67	5,3%
	Conseil Départemental	26 740 882	8,4%	7 731	4,3%	45	3,6%
	Pôle Emploi	11 005 543	3,5%	10 523	5,8%	2	0,2%
Seine-et-Marne (77)	Conseil Départemental	18 527 661	5,8%	14 837	8,2%	62	4,9%
Yvelines (78)	Conseil Départemental	21 032 075	6,6%	8 657	4,8%	53	4,2%
	Pôle Emploi	3 240 531	1,0%	5 283	2,9%	2	0,2%
Essonne (91)	CD-PLIE Association de gestion des fonds européens de l'Essonne	29 641 844	9,4%	14 099	7,8%	216	17,1%
	Pôle Emploi	3 296 636	1,0%	4 130	2,3%	2	0,2%
Hauts-de-Seine (92)	PLIE-Pivot Association pour la Gestion Mutualisée des Fonds Européens des Hauts de Seine	9 090 259	2,9%	6 115	3,4%	59	4,7%
	Pôle Emploi	2 318 260	0,7%	3 601	2,0%	2	0,2%
Seine-Saint-Denis (93)	PLIE-Pivot OIPSSD93	36 662 797	11,6%	14 009	7,7%	280	22,2%
	Conseil Départemental	48 591 197	15,3%	44 301	24,4%	61	4,8%
	Pôle Emploi	560 000	0,2%	555	0,3%	1	0,1%
Val-de-Marne (94)	PLIE-Pivot AMUPLIE 94	10 306 798	3,3%	5 385	3,0%	144	11,4%
	Conseil Départemental	15 620 153	4,9%	3 566	2,0%	33	2,6%
	Pôle Emploi	5 923 610	1,9%	6 054	3,3%	3	0,2%
Val d'Oise (95)	PLIE-Pivot AGFE95	24 871 020	7,8%	6 668	3,7%	134	10,6%
	Conseil Départemental	18 619 280	5,9%	13 682	7,5%	72	5,7%
	Pôle Emploi	1 183 000	0,4%	1 116	0,6%	1	0,1%
IDF	DIRECCTE	17 164 608	5,4%	1 290	0,7%	24	1,9%
TOTAL		316 945 259	100,0%	181 267	100,0%	1 263	100,0%

Profil des participants dans le cadre des opérations financées au titre de l'axe 3 du PON FSE

En comparaison avec la moyenne nationale, plus de femmes, de personnes d'origine étrangère et de diplômés.

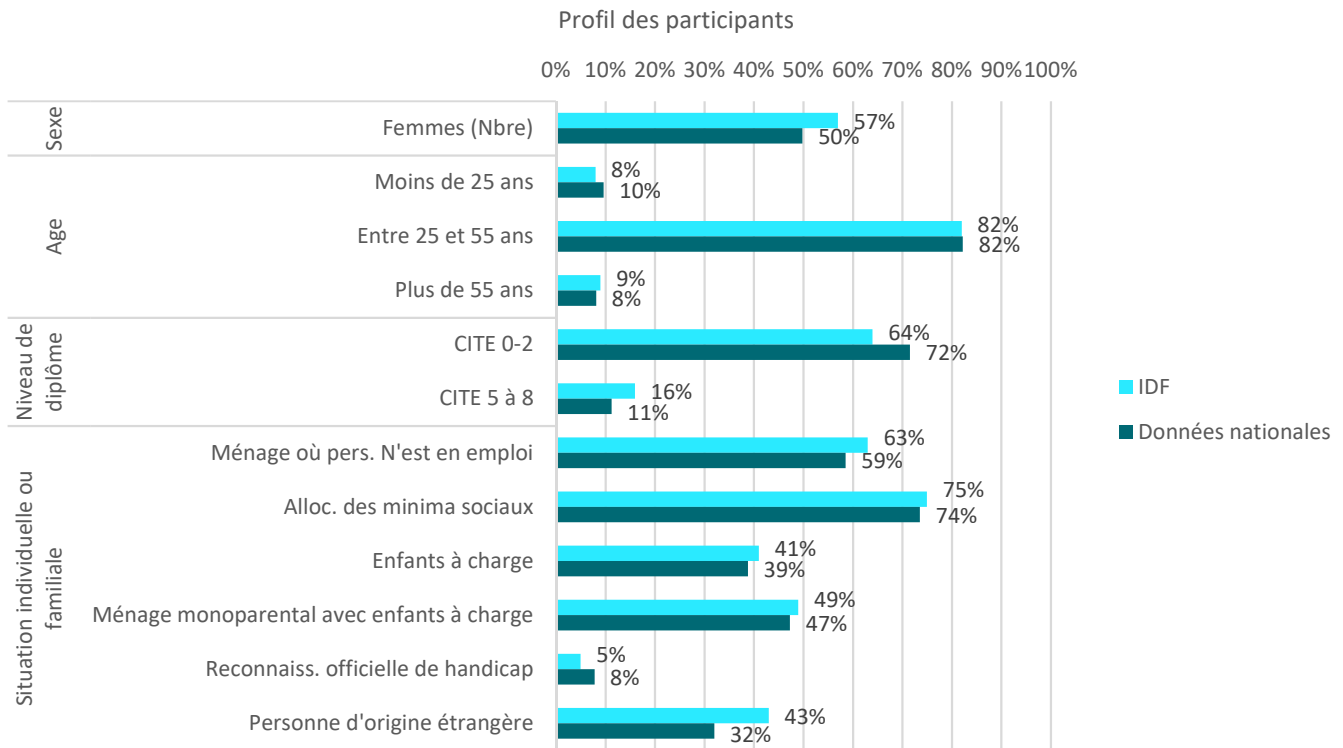

Taux de couverture moyen du FSE sur 2015-2017
(personnes accompagnées dans les opérations financées par le FSE sur total des personnes de même profil dans le département)

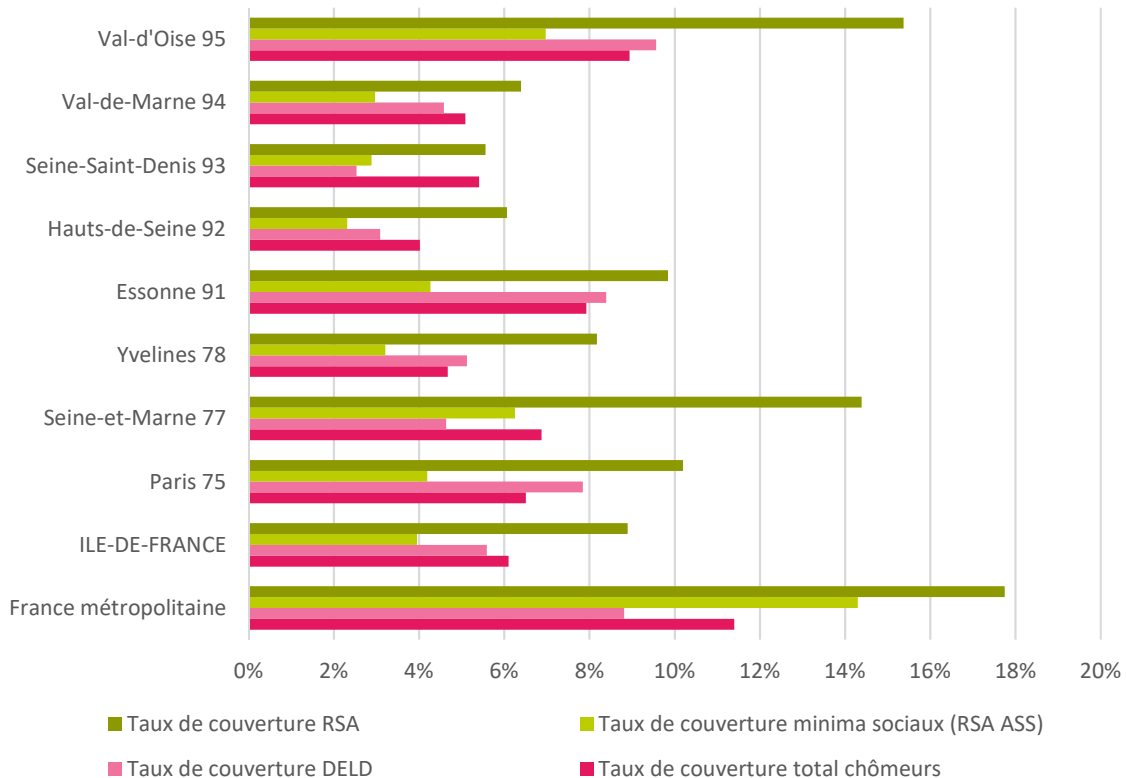

Type des opérations financées en faveur de l'inclusion sociale

Montants, Opérations et Participants par type d'accompagnement en %

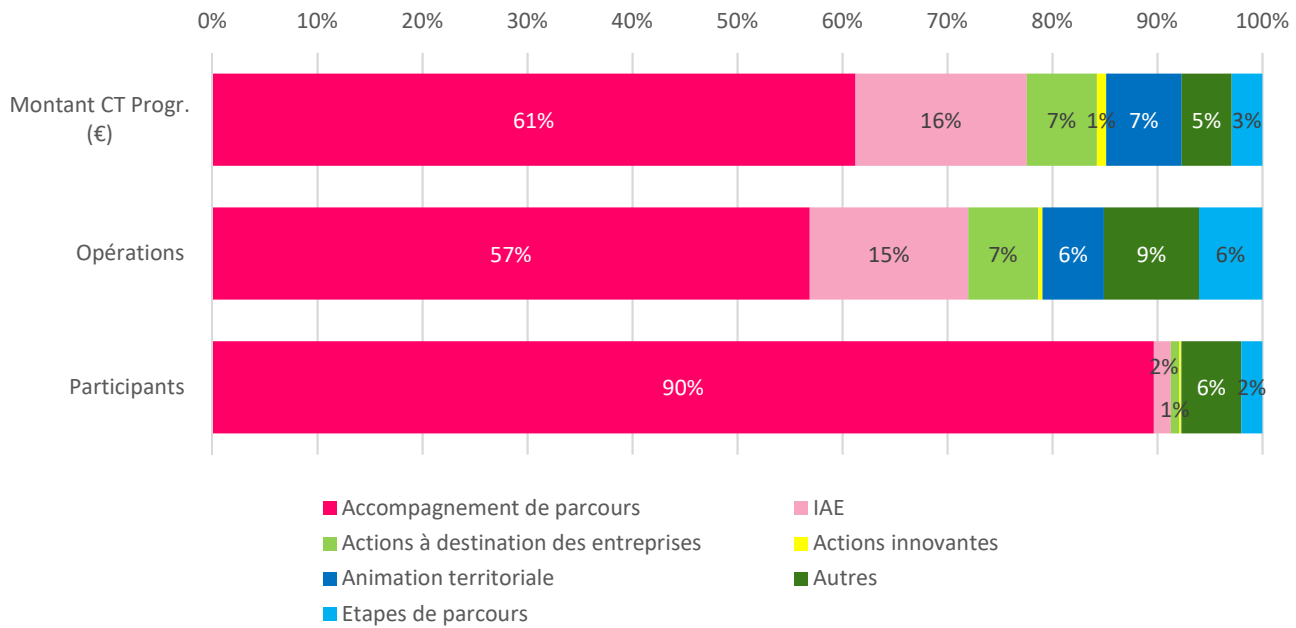

Répartition des participants par département par type d'opération

Majoritairement un accompagnement de parcours, mais aussi des Etapes de parcours dans le Val de Marne et d'autres types d'opérations dans le Val d'Oise.

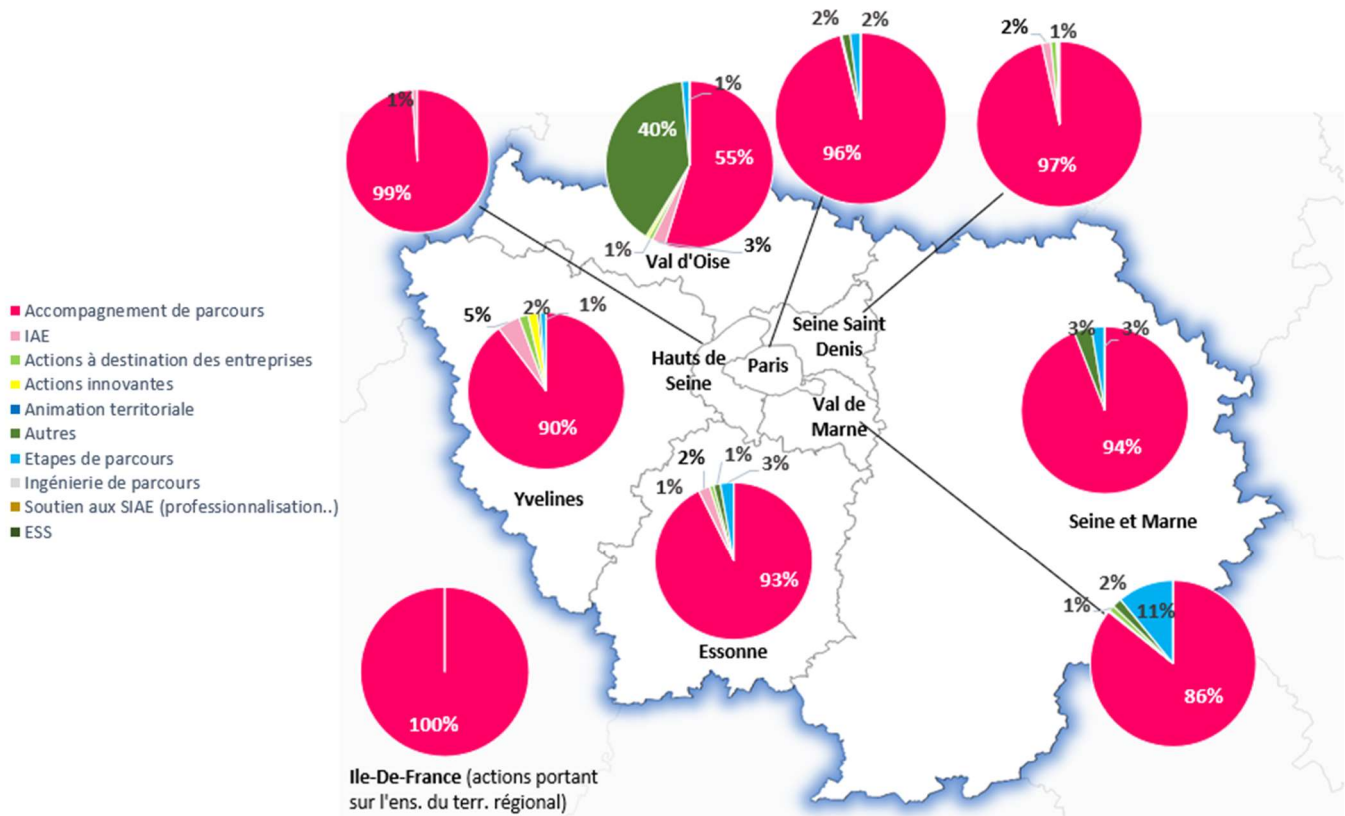

Les résultats de l'intervention du FSE

En région Ile-de-France, à la sortie des opérations, la situation des participants est la suivante :

- **Un taux de retour à l'emploi de 21% qui est inférieur à la moyenne nationale (32%).** 11% du total des participants accèdent à un emploi durable ; 5% à un emploi aidé ; 2% à une activité d'indépendant. Ils étaient 10% en emploi à l'entrée (3% en emploi durable).
- **75% sont toujours en recherche d'emploi ou inactif mais une baisse significative du nombre d'inactifs** (40% en recherche d'emploi sans suivre de formation ni d'études alors qu'ils étaient 50% à l'entrée ; et 35% inactifs alors qu'ils étaient 40% à l'entrée).
- **5% accèdent à la formation.**

Situation des participants accompagnés sur le marché du travail

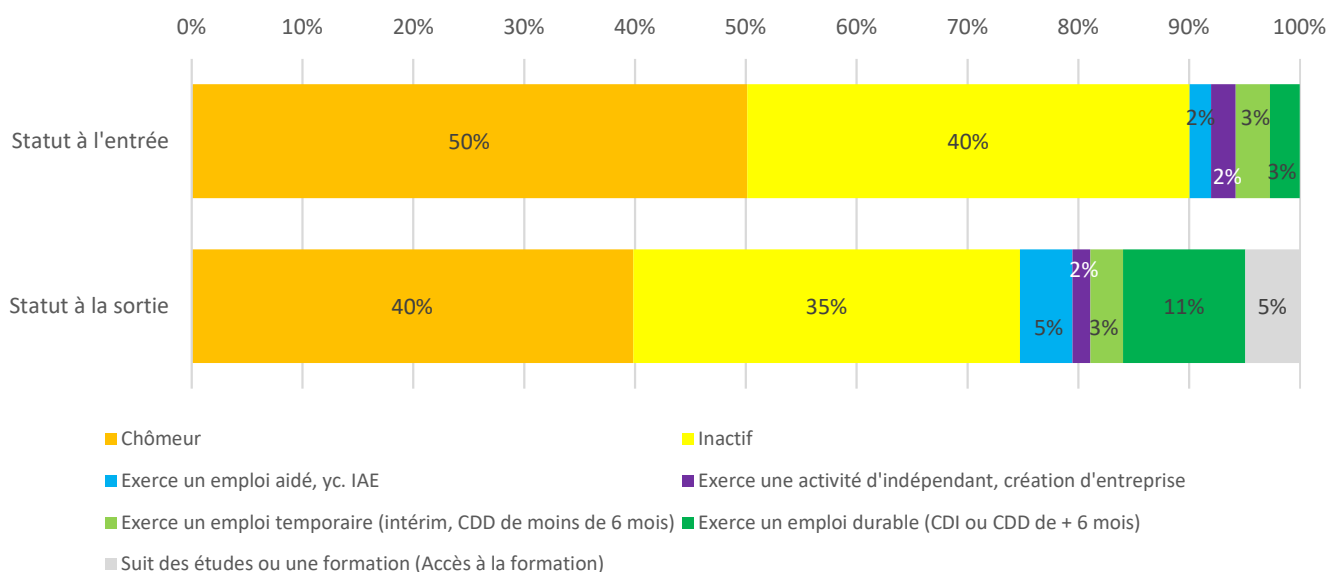

Résultats par territoire

Statut à l'entrée par Département (part %)

	Chômeur	Inactif	Emploi aidé	Activité d'indép.	Emploi temporaire	Emploi durable	TOTAL
Paris (75)	73%	24%	0%	0%	2%	1%	100%
Seine-et-Marne (77)	44%	31%	2%	14%	3%	5%	100%
Yvelines (78)	64%	30%	2%	0%	3%	2%	100%
Essonne (91)	53%	33%	4%	1%	5%	4%	100%
Hauts-de-Seine (92)	52%	36%	3%	0%	4%	6%	100%
Seine-Saint-Denis (93)	26%	63%	2%	2%	4%	3%	100%
Val-de-Marne (94)	61%	33%	1%	2%	2%	2%	100%
Val d'Oise (95)	69%	25%	2%	0%	2%	2%	100%
IDF (Actions portant sur l'ensemble du territoire)	84%	15%	0%	0%	0%	0%	100%

Statut des participants à la sortie des opérations par département

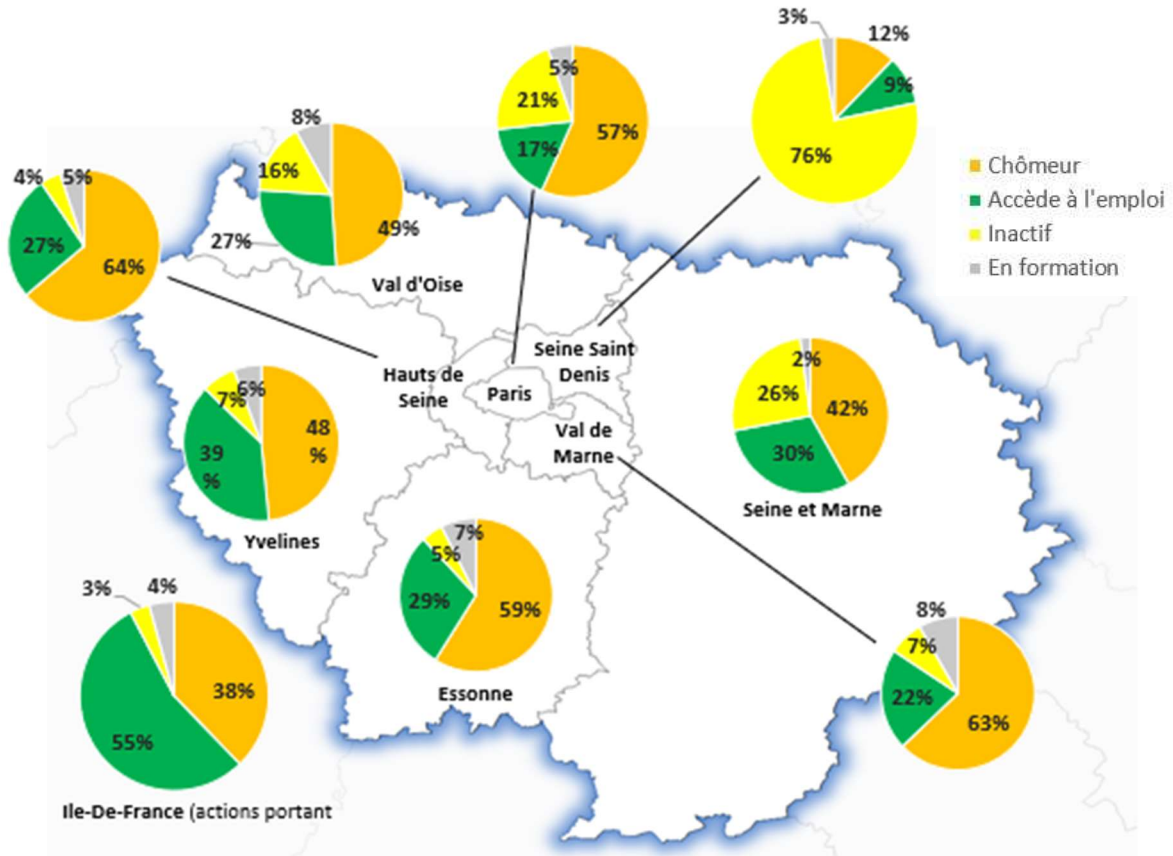

Résultats par type d'accompagnement

Le taux de retour à l'emploi est plus élevé pour les bénéficiaires de l'IAE :

- Moins d'un cinquième des participants ayant bénéficié d'un **accompagnement de parcours** accède à l'emploi, contre 77% toujours sans emploi ou inactifs pour ce type d'opération.
- En revanche, une forte majorité (65%) des participants ayant bénéficié d'une **insertion par l'activité économique** (IAE) accède à l'emploi, contre 28% toujours sans emploi ou inactifs pour ce type d'opération.

Situation des participants à la sortie par types d'accompagnement

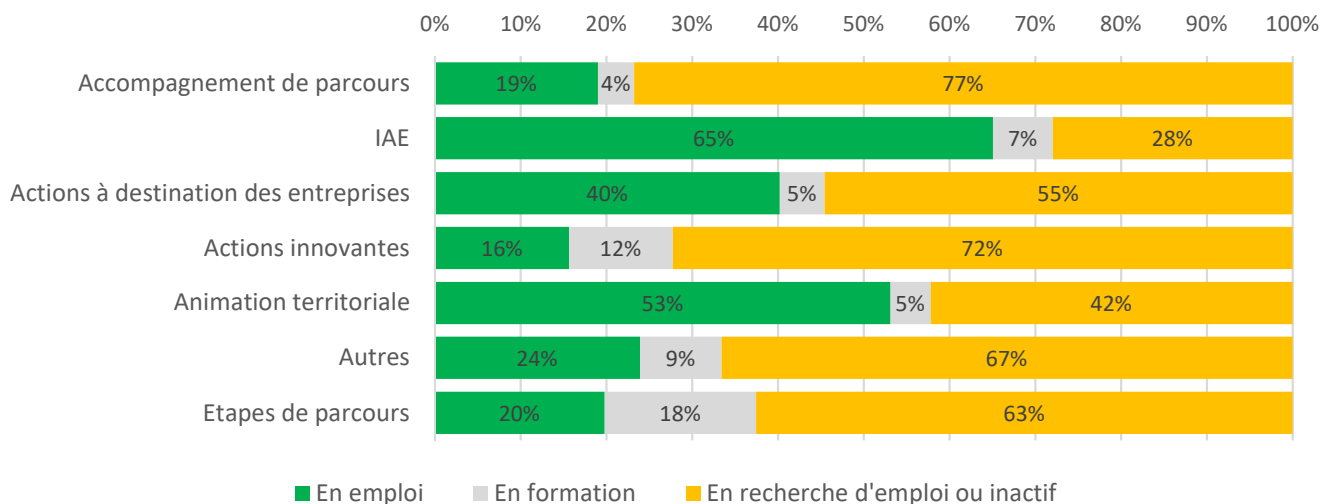

4. Fiche régionale : Centre Val de Loire

Le contexte régional

Départements	Taux de chômage localisé au 3eme trim. 2018 (%) (INSEE)	dont DELD (Cat A, B, C) (%) au 31 déc. 2017 (INSEE)	Allocataires du RSA (nbre) au 31 déc. 2017 (DREES)	Allocataires des minima sociaux (RSA et ASS) (nbre) au 31 déc. 2016 (DREES)	Taux de pauvreté en 2015 (seuil de pauvreté à 60%) (DREES/INSEE)
Cher (18)	9,4%	49,1%	9 273	24 207	14,7%
Eure-et-Loir (28)	8,6%	46,8%	7 996	21 553	12,1%
Indre (36)	8,9%	47,6%	4 853	15 740	14,7%
Indre-et-Loire (37)	8,3%	45,4%	13 351	34 503	12,5%
Loir-et-Cher (41)	7,8%	47,1%	6 872	19 407	12,8%
Loiret (45)	8,8%	47,7%	14 878	36 660	13,4%
Centre-Val de Loire	8,6%	47,1%	57 223	152 070	13,2%
France métropolitaine	8,8%	45%	1 653 100	2 080 800	14,9%

L'intervention du FSE en matière d'inclusion sociale en Centre-Val de Loire



35 019 764 € de FSE programmés au titre du volet déconcentré (CT) et **6 111 955 €** pour PE au titre du volet national (CT)



193 opérations soutenues par le FSE au titre du volet déconcentré et **9 opérations** pour PE au titre du volet national



42 861 participants dont **34 408** au titre du volet déconcentré et **8 453** pour PE au titre du volet national



960 € de coût unitaire moyen (Montant CT programmé) par participant



203 622 € de montant CT moyen par opération



212 participants à l'entrée par opération (en moyenne)

Répartition par département des crédits FSE, des participants et des opérations

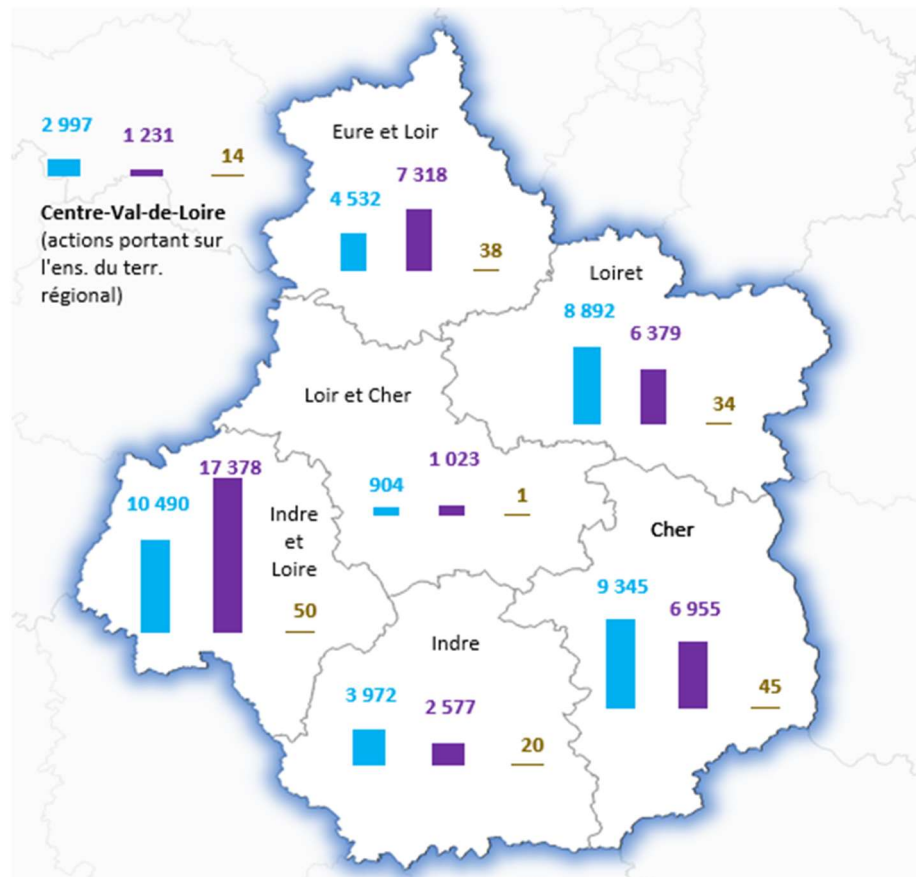
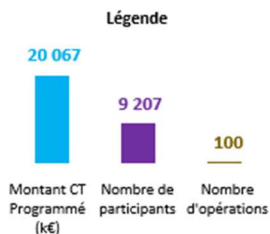

L'Indre-et-Loire (37) concentre 40% des participants pour 25% des opérations (principalement via le Conseil Départemental).

Répartition par organisme gestionnaire de FSE :

		Montant CT Programmé (€)	Part sur le Total Région (%)	Nombre de participants	Part sur le Total Région (%)	Nombre d'opérations	Part sur le Total Région (%)
Cher (18)	Conseil Départemental	8 773 431	21,3%	6 225	14,5%	43	21,3%
	Pôle Emploi	572 011	1,4%	730	1,7%	2	1,0%
Eure-et-Loir (28)	Conseil Départemental	3 495 029	8,5%	5 360	12,5%	36	17,8%
	Pôle Emploi	1 036 900	2,5%	1 958	4,6%	2	1,0%
Indre (36)	Châteauroux Métropole	3 481 943	8,5%	2 101	4,9%	19	9,4%
	Pôle Emploi	490 504	1,2%	476	1,1%	1	0,5%
Indre-et-Loire (37)	Conseil Départemental	8 491 391	20,6%	14 149	33,0%	48	23,8%
	Pôle Emploi	1 998 892	4,9%	3 229	7,5%	2	1,0%
Loir-et-Cher (41)	Pôle Emploi	903 560	2,2%	1 023	2,4%	1	0,5%
Loiret (45)	Conseil Départemental	7 781 428	18,9%	5 342	12,5%	33	16,3%
	Pôle Emploi	1 110 088	2,7%	1 037	2,4%	1	0,5%
Centre Val de Loire	DIRECCTE	2 996 542	7,3%	1 231	2,9%	14	6,9%
TOTAL		41 131 719	100,0%	42 861	100,0%	202	100,0%

Profil des participants dans le cadre des opérations financées au titre de l'axe 3 du PON FSE

Des profils de participants assez proches de la moyenne nationale.

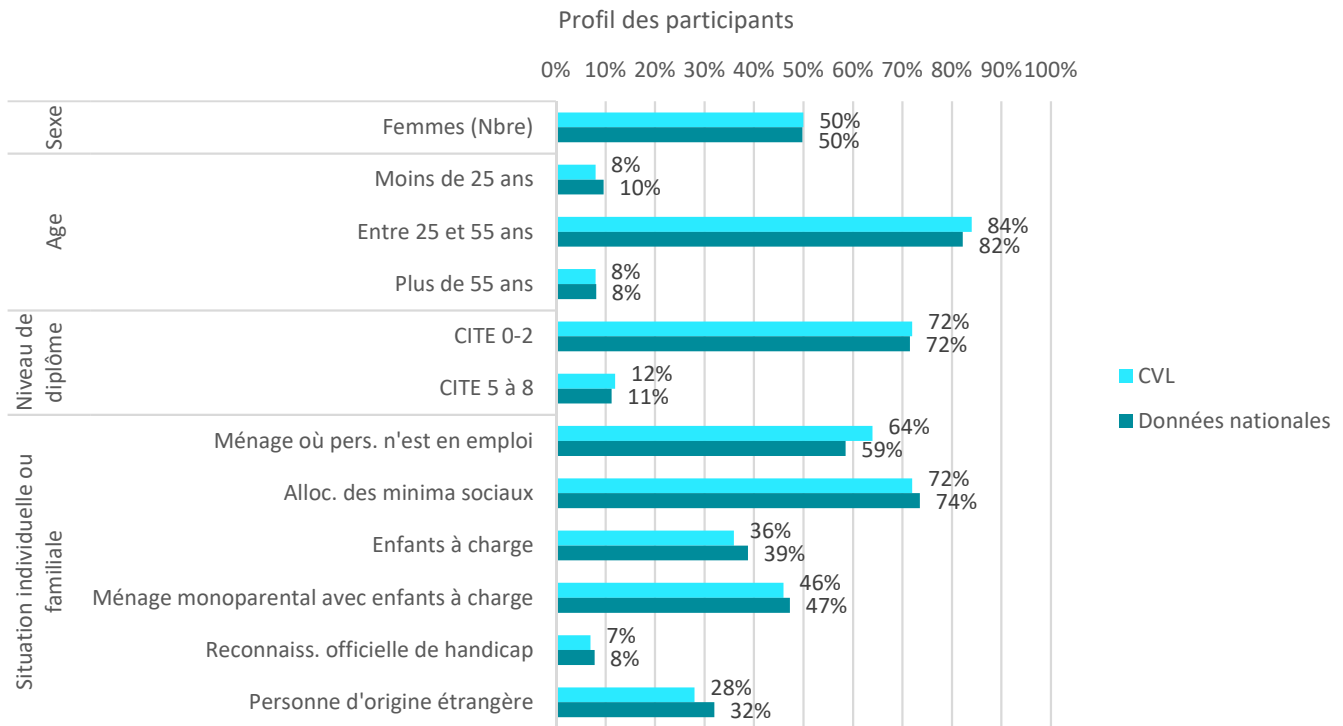

Taux de couverture moyen du FSE sur 2015-2017
(personnes accompagnées dans les opérations financées par le FSE sur total des personnes de même profil dans le département)

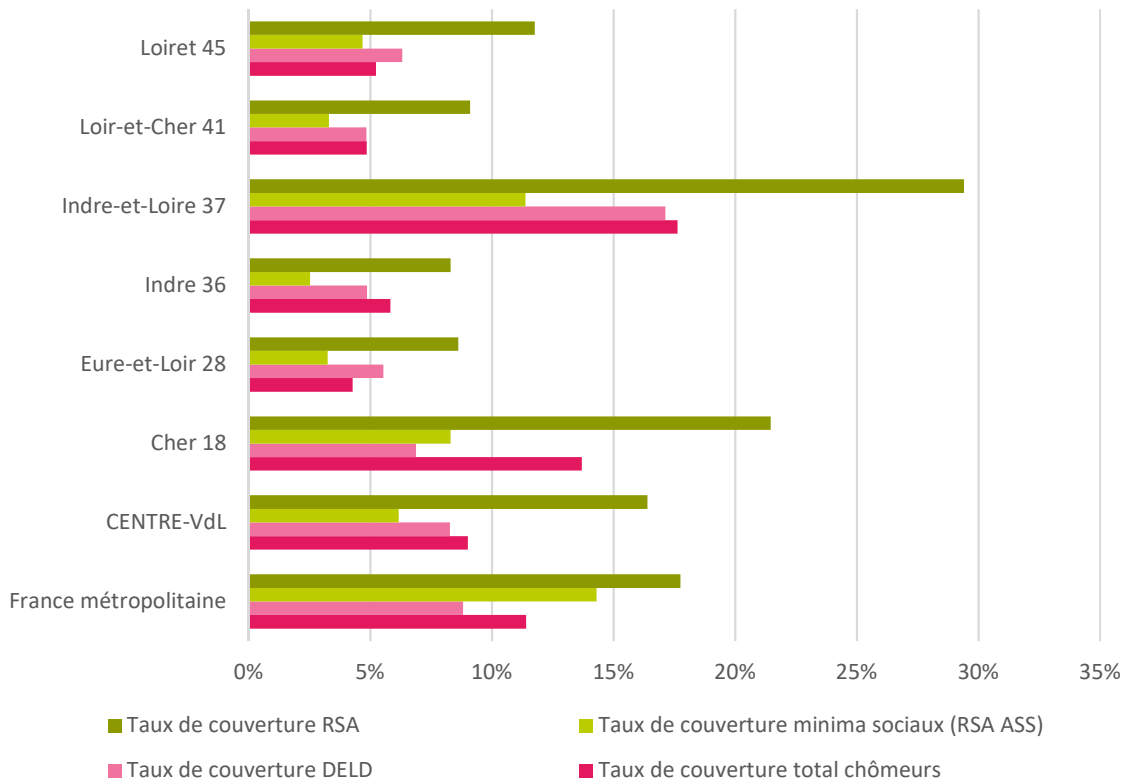

Type des opérations financées en faveur de l'inclusion sociale

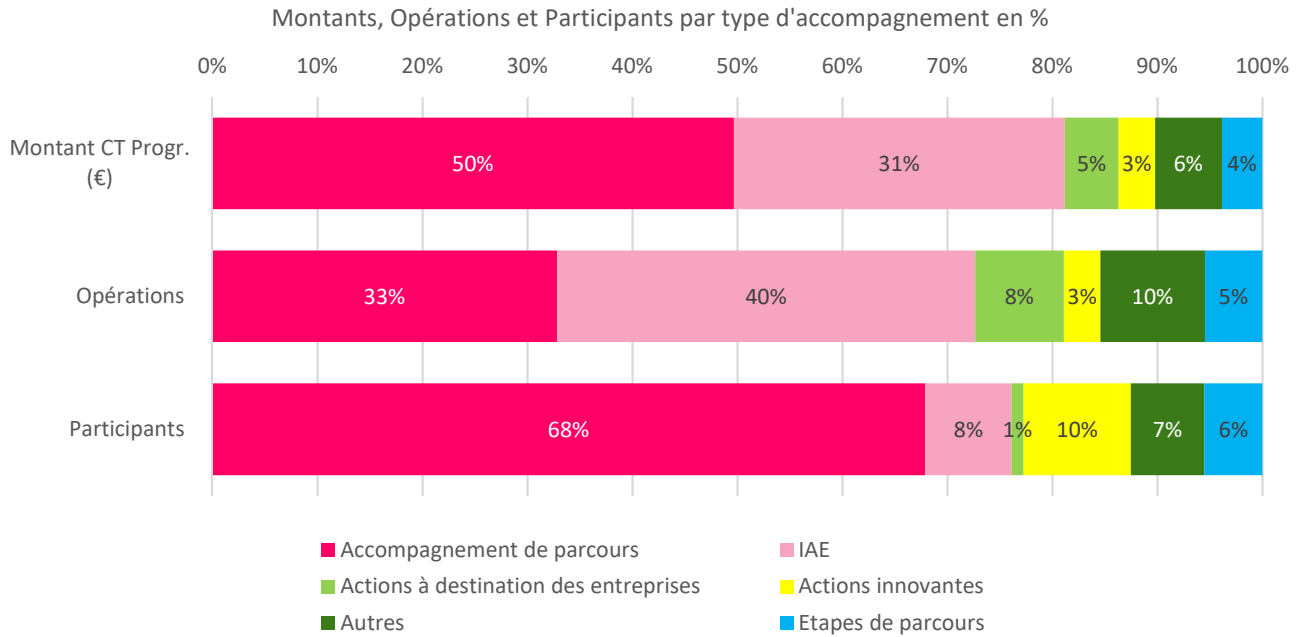

Répartition des participants par département par type d'opération

Majoritairement un accompagnement de parcours, mais des situations très diverses selon les Départements, avec des actions innovantes très présentes dans l'Eure-et-Loir, des étapes de parcours en Indre-et-Loire et de l'insertion par l'activité économique dans l'Indre et le Cher.

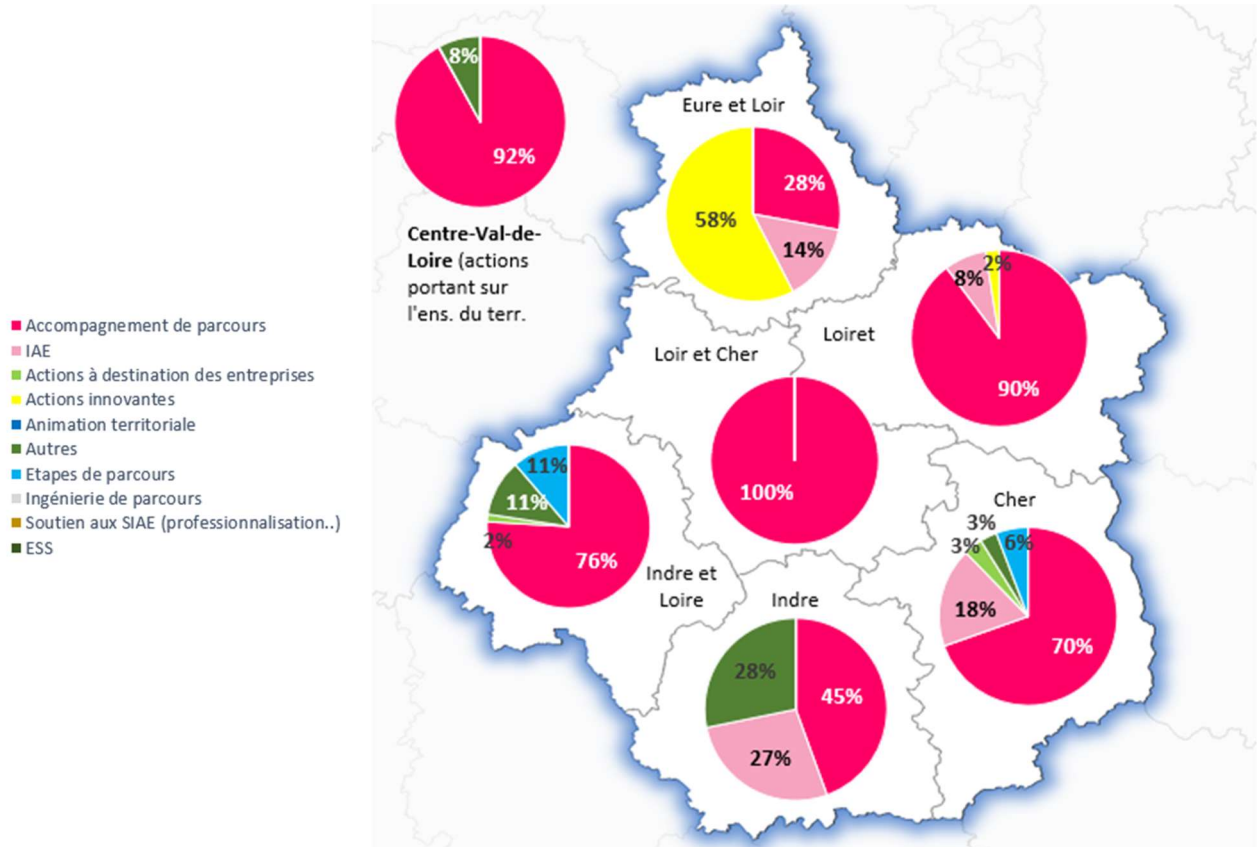

Les résultats de l'intervention du FSE

En région Centre-Val de Loire, à la sortie des opérations, la situation des participants est la suivante :

- **Un taux de retour à l'emploi de 19% qui est inférieur à la moyenne nationale (32%).** 6% du total des participants accèdent à un emploi durable ; 7% à un emploi aidé ; 3% à un emploi temporaire ; 3% à une activité d'indépendant. Ils étaient 16% en emploi à l'entrée (2% en emploi durable).
- **76% sont toujours en recherche d'emploi ou inactif** (61% en recherche d'emploi sans suivre de formation ni d'études alors qu'ils étaient 65% à l'entrée ; et 15% inactifs alors qu'ils étaient 18% à l'entrée).
- **4% accèdent à la formation.**

Situation des participants accompagnés sur le marché du travail

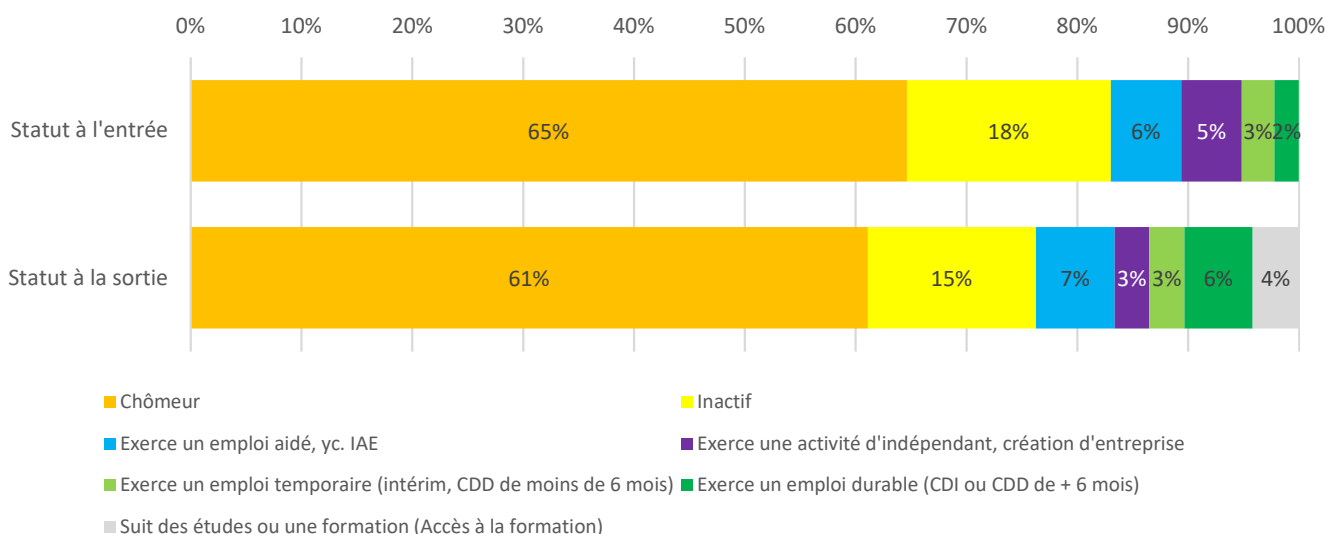

Résultats par territoire

Statut à l'entrée par Département (part %)

	Chômeur	Inactif	Emploi aidé	Activité d'indép.	Emploi temporaire	Emploi durable	TOTAL
Cher (18)	37%	32%	14%	13%	2%	2%	100%
Eure-et-Loir (28)	74%	18%	6%	0%	1%	1%	100%
Indre (36)	60%	17%	15%	0%	6%	2%	100%
Indre-et-Loire (37)	68%	17%	4%	5%	3%	3%	100%
Loir-et-Cher (41)	96%	1%	0%	0%	3%	0%	100%
Loiret (45)	74%	7%	4%	6%	6%	3%	100%
CVL (Actions portant sur l'ensemble du territoire)	54%	33%	0%	7%	3%	3%	100%

Statut des participants à la sortie des opérations par département

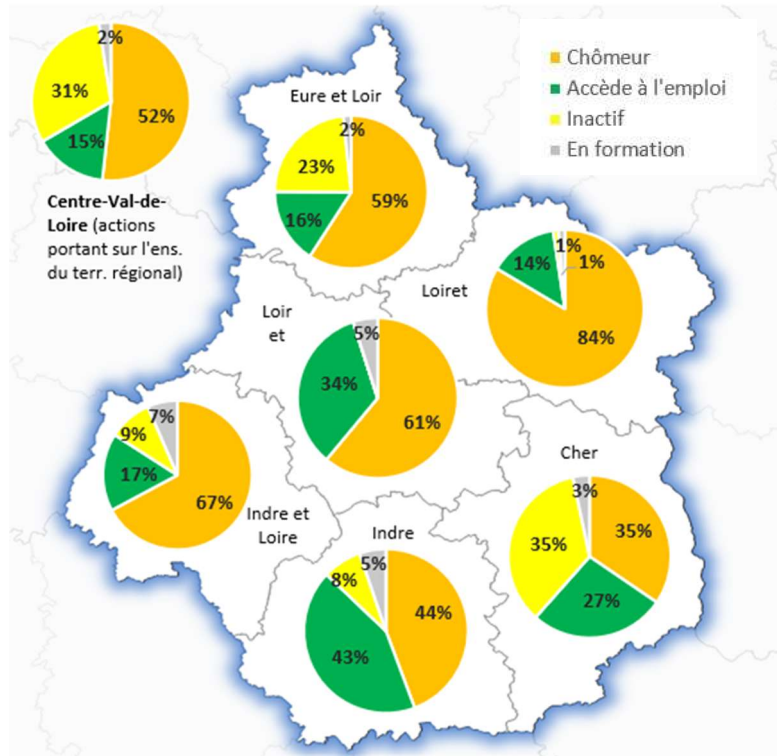

Résultats par type d'accompagnement

Le taux de retour à l'emploi est plus élevé pour les bénéficiaires de l'IAE :

- Moins de 20% des participants ayant bénéficié d'un **accompagnement de parcours** accèdent à l'emploi, contre 80% toujours sans emploi ou inactifs pour ce type d'opération.
- En parallèle, une majorité (59%) des participants ayant bénéficié d'une **insertion par l'activité économique (IAE)** accède à l'emploi, contre 38% toujours sans emploi ou inactifs pour ce type d'opération.

Situation des participants à la sortie par types d'accompagnement

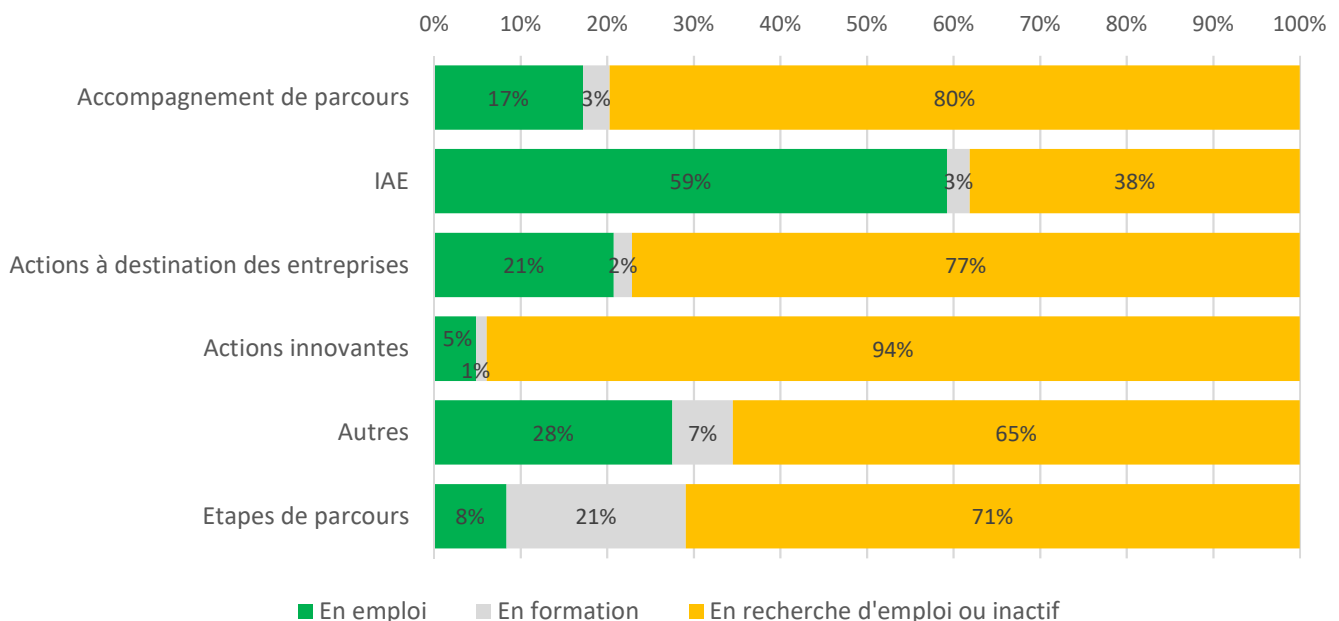

5. Fiche régionale : Bourgogne-Franche-Comté

Le contexte régional

Départements	Taux de chômage localisé au 3eme trim. 2018 (%) (INSEE)	dont DELD (Cat A, B, C) (%) au 31 déc. 2017 (INSEE)	Allocataires du RSA (nbre) au 31 déc. 2017 (DREES)	Allocataires des minima sociaux (RSA et ASS) (nbre) au 31 déc. 2016 (DREES)	Taux de pauvreté en 2015 (seuil de pauvreté à 60%) (DREES/INSEE)
Côte-d'Or (21)	7,4%	46,5%	9 423	26 137	11,7%
Doubs (25)	8%	44,3%	11 679	31 607	12,3%
Jura (39)	6,5%	42,2%	3 618	13 040	11,9%
Nièvre (58)	7,8%	47,0%	5 585	17 247	15,7%
Haute-Saône (70)	8,3%	46,5%	4 389	14 807	14,2%
Saône-et-Loire (71)	7,9%	46,9%	10 021	33 420	13,3%
Yonne (89)	8,3%	46,4%	8 979	24 113	14,6%
Territoire-de-Belfort (90)	9,5%	45,6%	4 123	10 350	15,1%
Bourgogne-Franche-Comté	7,9%	45,8%	57 817	170 720	13,2%
France métropolitaine	8,8%	45%	1 653 100	2 080 800	14,9%

L'intervention du FSE en matière d'inclusion sociale en Bourgogne-Franche-Comté



116 533 289 € de FSE programmés au titre du volet déconcentré (CT) et **6 990 931 €** pour PE au titre du volet national (CT)



717 opérations soutenues par le FSE au titre du volet déconcentré et **8 opérations** pour PE au titre du volet national



75 251 participants dont **63 960** au titre du volet déconcentré et **11 291** pour PE au titre du volet national



1 641 € de coût unitaire moyen (Montant CT programmé) par participant



170 378 € de montant CT moyen par opération



104 participants à l'entrée par opération (en moyenne)

Répartition par département des crédits FSE, des participants et des opérations

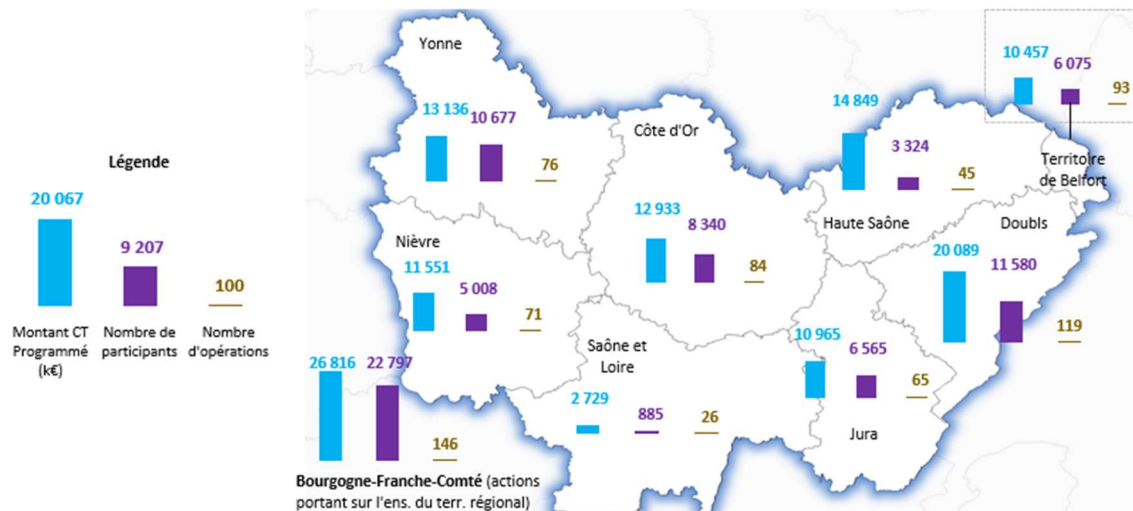

Le Doubs et l'Yonne concentrent chacun 15% des participants pour respectivement 16 et 10% des opérations (principalement via les Conseils Départementaux).

Répartition par organisme gestionnaire de FSE :

		Montant CT Programmé (€)	Part sur le Total Région (%)	Nombre de participants	Part sur le Total Région (%)	Nombre d'opérations	Part sur le Total Région (%)
Côte d'Or	Conseil Départemental	12 254 955	9,9%	7 565	10,1%	83	11,4%
	Pôle Emploi	677 670	0,5%	775	1,0%	1	0,1%
Doubs	Conseil Départemental	18 366 205	14,9%	9 097	12,1%	118	16,3%
	Pôle Emploi	1 723 218	1,4%	2 483	3,3%	1	0,1%
Jura	Conseil Départemental	10 964 710	8,9%	6 565	8,7%	65	9,0%
	Pôle Emploi	11 212 383	9,1%	4 581	6,1%	70	9,7%
Nièvre	Conseil Départemental	338 835	0,3%	427	0,6%	1	0,1%
	Pôle Emploi	14 480 737	11,7%	2 850	3,8%	44	6,1%
Haute-Saône	Conseil Départemental	367 878	0,3%	474	0,6%	1	0,1%
	Pôle Emploi	2 134 921	1,7%	243	0,3%	25	3,4%
Saône-et-Loire	Conseil Départemental	593 768	0,5%	642	0,9%	1	0,1%
	Pôle Emploi	12 813 074	10,4%	10 160	13,5%	75	10,3%
Yonne	Conseil Départemental	322 700	0,3%	517	0,7%	1	0,1%
	Pôle Emploi	10 220 451	8,3%	5 827	7,7%	92	12,7%
Territoire de Belfort	Conseil Départemental	236 862	0,2%	248	0,3%	1	0,1%
	Pôle Emploi	26 815 854	21,7%	22 797	30,3%	146	20,1%
BFC	DIRECCTE	123 524 220	100,0%	75 251	100,0%	725	100,0%

Profil des participants dans le cadre des opérations financées au titre de l'axe 3 du PON FSE

En comparaison avec la moyenne nationale, moins d'allocataires des minima sociaux (-9 pts de %).

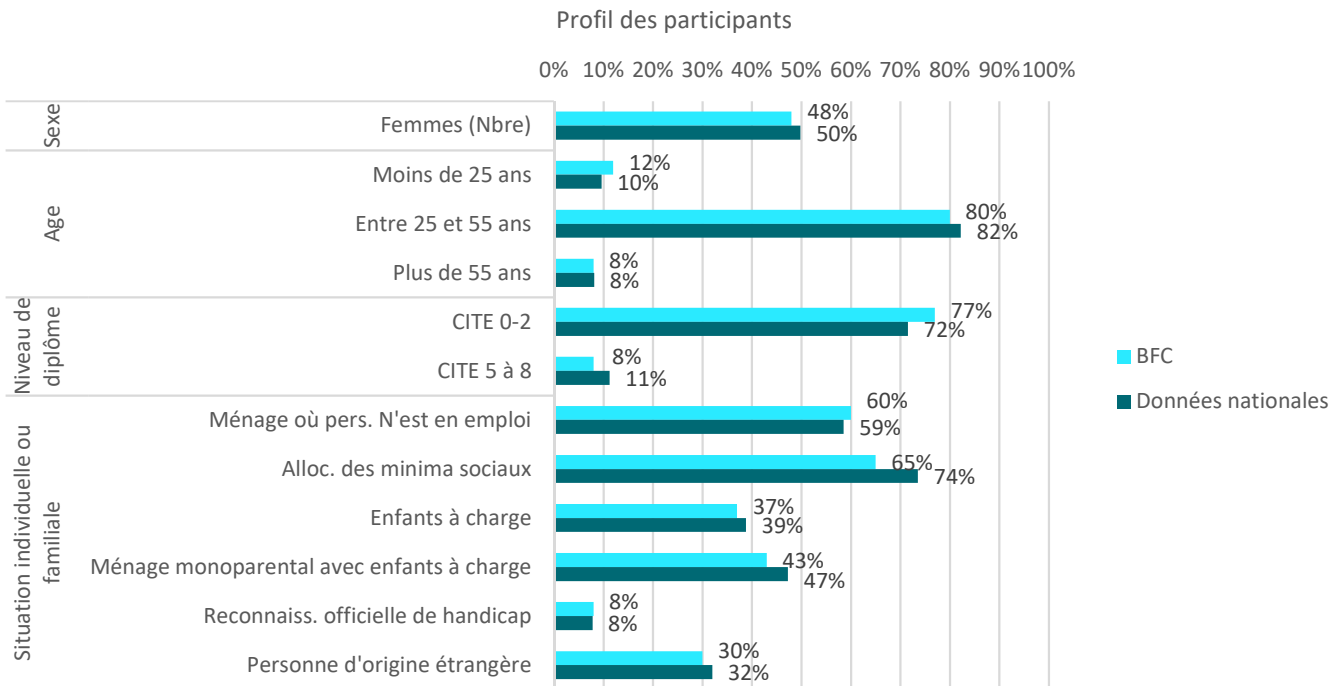

Taux de couverture moyen du FSE sur 2015-2017
(personnes accompagnées dans les opérations financées par le FSE sur total des personnes de même profil dans le département)

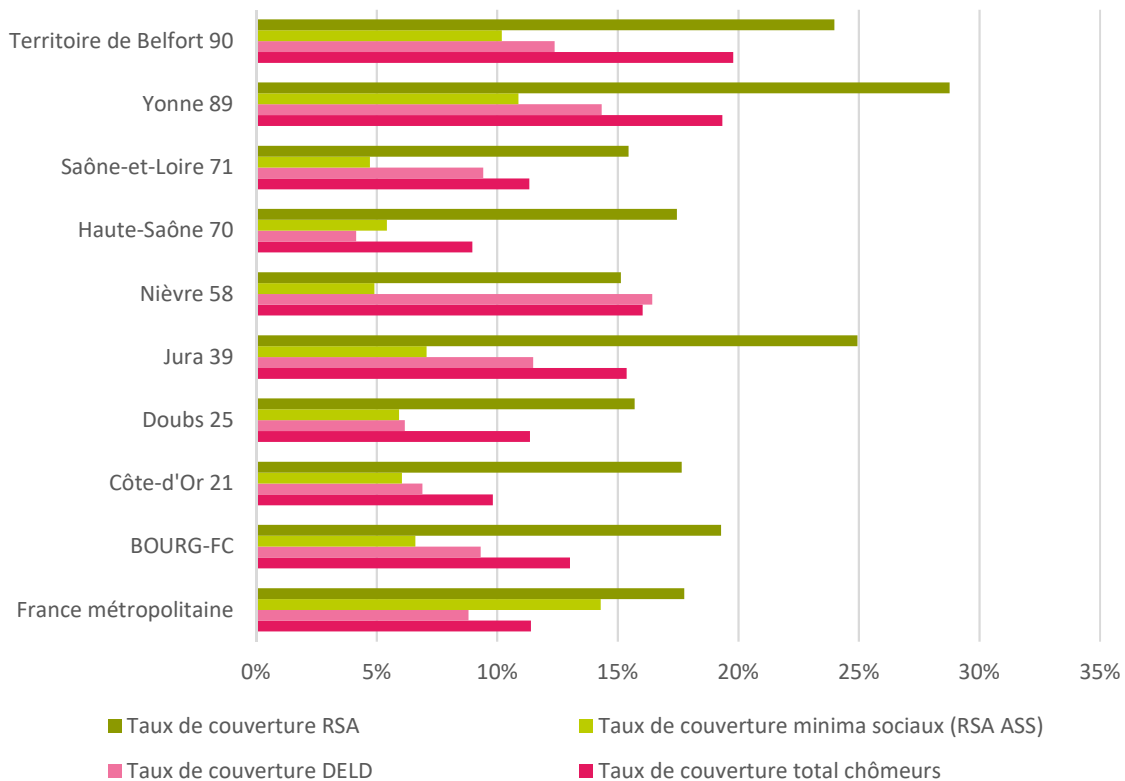

Type des opérations financées en faveur de l'inclusion sociale

Montants, Opérations et Participants par type d'accompagnement en %

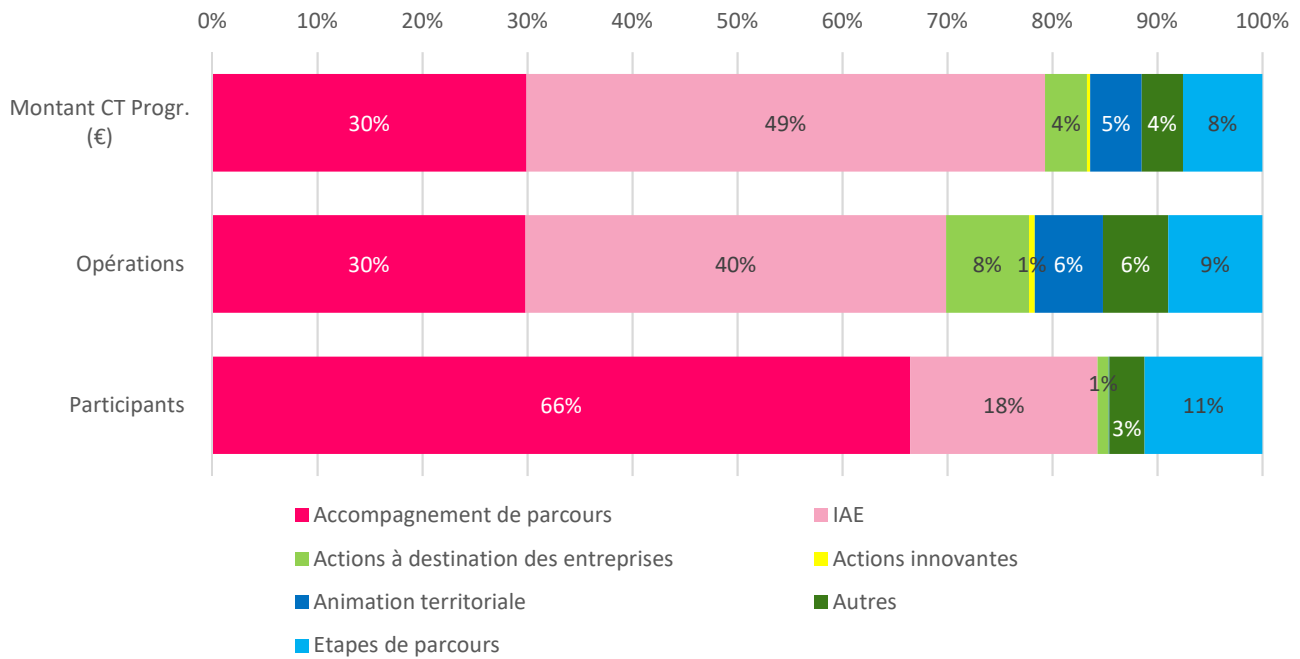

Répartition des participants par département par type d'opération

Majoritairement un accompagnement de parcours, mais aussi une forte insertion par l'activité économique pour la Haute-Saône et le Jura et des étapes de parcours pour la Nièvre.

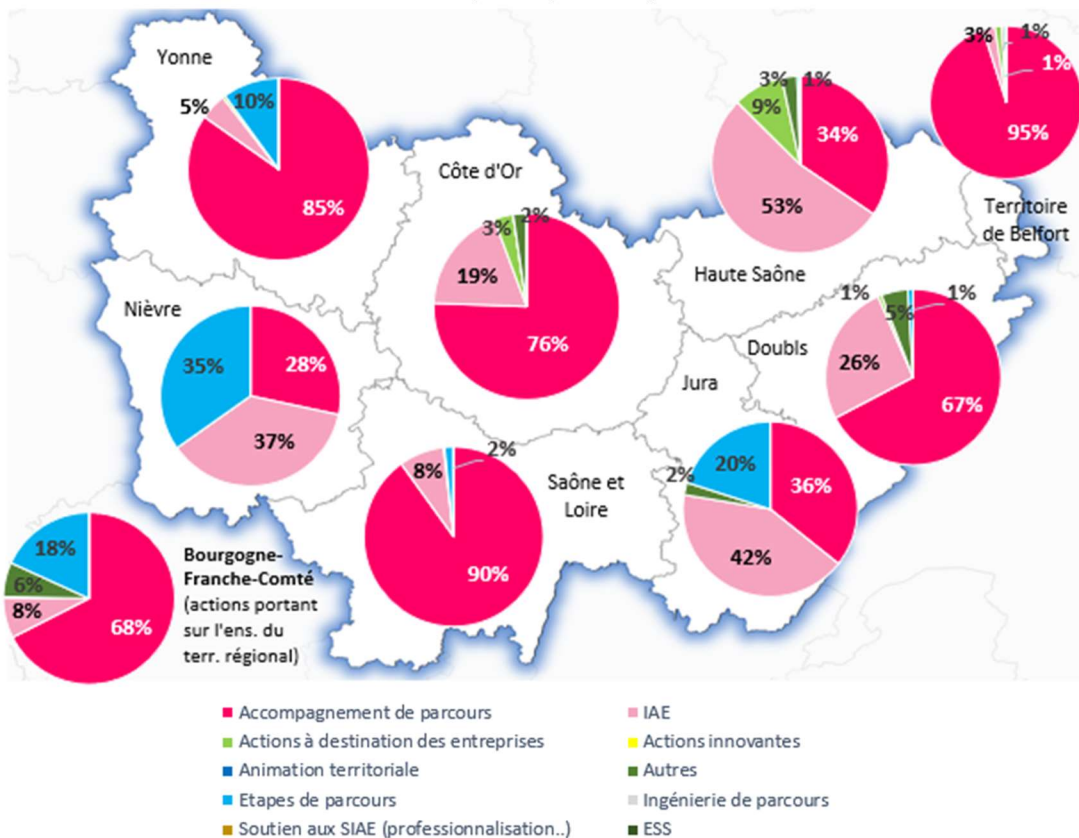

Les résultats de l'intervention du FSE

En région Bourgogne-Franche-Comté, à la sortie des opérations, la situation des participants est la suivante :

- **Un taux de retour à l'emploi de 39% qui est au-dessus de la moyenne nationale (32%).** 10% du total des participants accèdent à un emploi durable ; 15% à un emploi aidé ; 7% à un emploi temporaire ; 7% à une activité d'indépendant. Ils étaient 23% en emploi à l'entrée (3% en emploi durable).
- **54% sont toujours en recherche d'emploi ou inactif mais une baisse significative du nombre d'inactifs** (43% en recherche d'emploi sans suivre de formation ni d'études alors qu'ils étaient 54% à l'entrée ; et 11% inactifs alors qu'ils étaient 23% à l'entrée).
- **6% accèdent à la formation.**

Situation des participants accompagnés sur le marché du travail

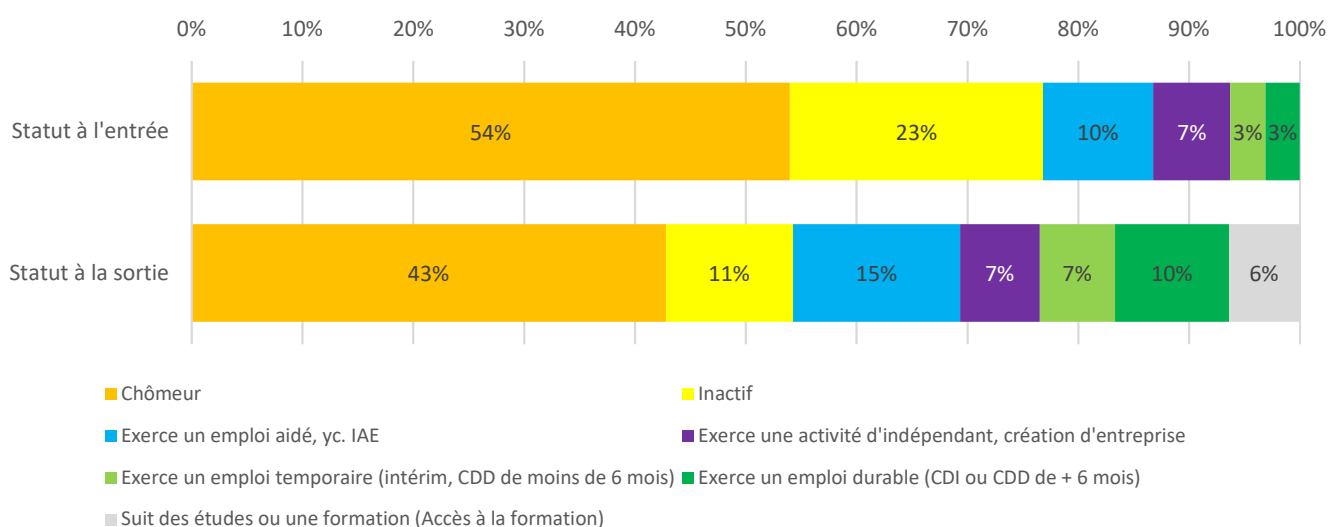

Résultats par territoire

Statut à l'entrée par Département (part %)

	Chômeur	Inactif	Emploi aidé	Activité d'indép.	Emploi temporaire	Emploi durable	TOTAL
Côte-d'Or (21)	45%	41%	7%	0%	4%	3%	100%
Doubs (25)	55%	22%	15%	7%	1%	1%	100%
Jura (39)	53%	22%	18%	1%	3%	3%	100%
Nièvre (58)	57%	25%	8%	2%	3%	5%	100%
Haute-Saône (70)	40%	37%	13%	7%	1%	0%	100%
Saône-et-Loire (71)	81%	3%	7%	1%	4%	4%	100%
Yonne (89)	46%	22%	3%	23%	4%	2%	100%
Territoire-de-Belfort (90)	45%	29%	22%	0%	2%	2%	100%
BFC (Actions portant sur l'ensemble du territoire)	64%	14%	6%	7%	4%	5%	100%

Statut des participants à la sortie des opérations par département

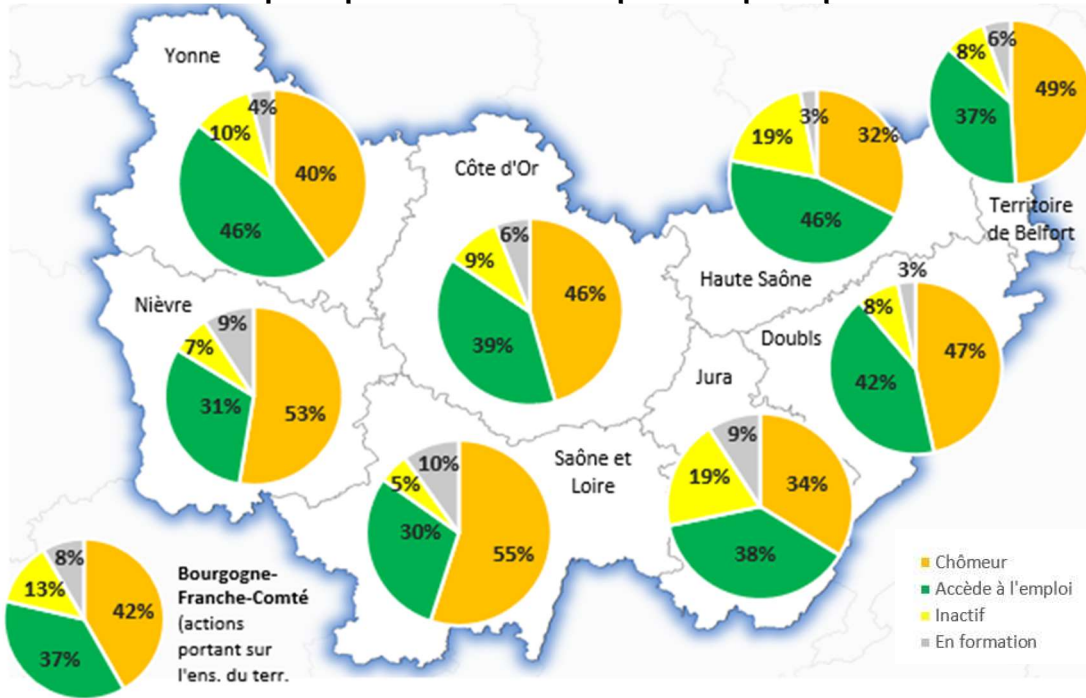

Résultats par type d'accompagnement

Le taux de retour à l'emploi est plus élevé pour les bénéficiaires de l'IAE :

- Plus du tiers des participants ayant bénéficié d'un **accompagnement de parcours** accède à l'emploi, contre 59% toujours sans emploi ou inactifs pour ce type d'opération.
- En revanche, une majorité (53%) des participants ayant bénéficié d'une **insertion par l'activité économique (IAE)** accède à l'emploi, contre 43% toujours sans emploi ou inactifs pour ce type d'opération.

Situation des participants à la sortie par types d'accompagnement

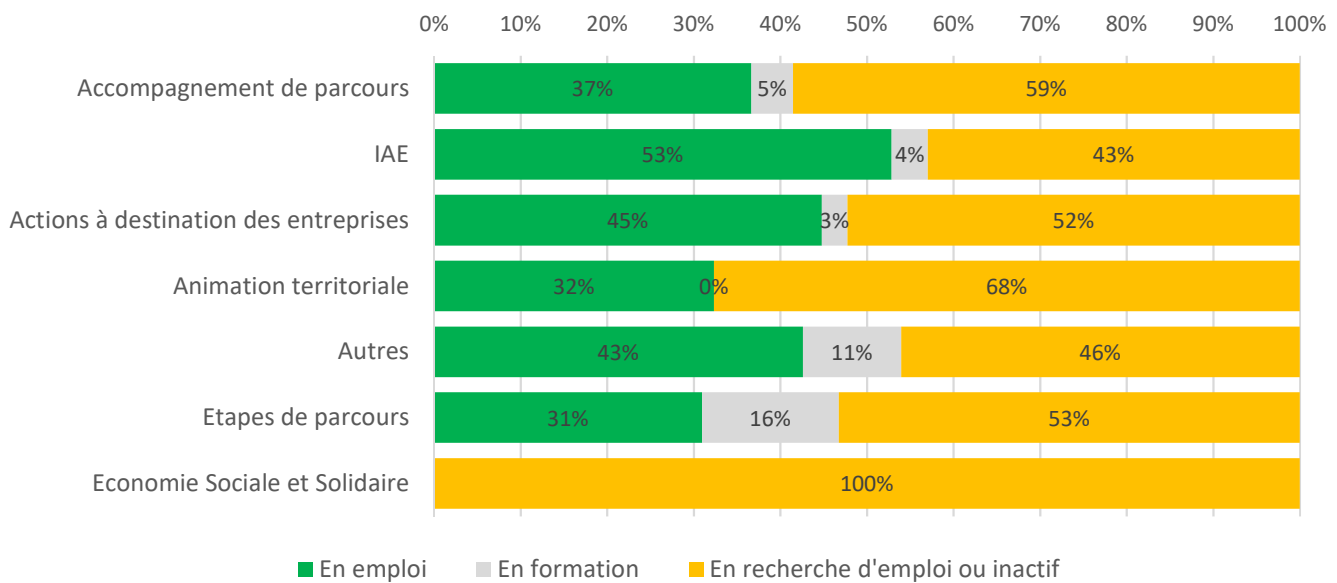

6. Fiche régionale : Normandie

Le contexte régional

Départements	Taux de chômage localisé au 3eme trim. 2018 (%) (INSEE)	dont DELD (Cat A, B, C) (%) au 31 déc. 2017 (INSEE)	Allocataires du RSA (nbre) au 31 déc. 2017 (DREES)	Allocataires des minima sociaux (RSA et ASS) (nbre) au 31 déc. 2016 (DREES)	Taux de pauvreté en 2015 (seuil de pauvreté à 60%) (DREES/INSEE)
Calvados (14)	8,5%	45,0%	14 705	40 870	12,9%
Eure (27)	9,2%	48,6%	12 734	37 580	13,2%
Manche (50)	6,9%	45,3%	7 484	29 727	12,8%
Orne (61)	8,5%	44,9%	6 966	18 593	16,1%
Seine-Maritime (76)	10,2%	48,2%	41 065	96 210	14,7%
Normandie	9,0%	47,0%	82 954	222 980	13,9%
France métropolitaine	8,8%	45%	1 653 100	2 080 800	14,9

L'intervention du FSE en matière d'inclusion sociale en Normandie



101 556 870 € de FSE programmés au titre du volet déconcentré (CT) et **8 844 815 €** pour PE au titre du volet national (CT)



603 opérations soutenues par le FSE au titre du volet déconcentré et **6 opérations** pour PE au titre du volet national



67 177 participants dont **54 596** au titre du volet déconcentré et **12 581** pour PE au titre du volet national



1 643 € de coût unitaire moyen (Montant CT programmé) par participant



181 284 € de montant CT moyen par opération



110 participants à l'entrée par opération (en moyenne)

Répartition par département des crédits FSE, des participants et des opérations

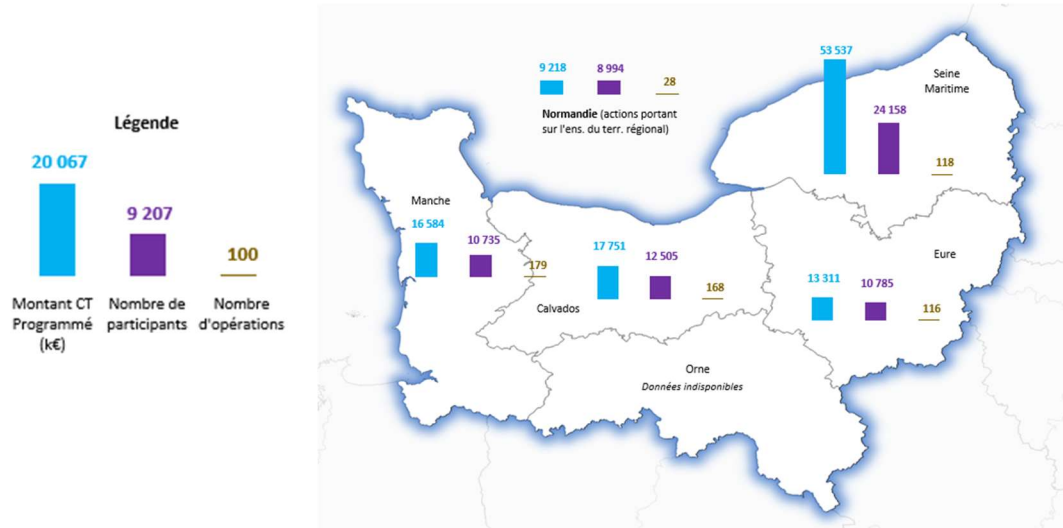

La Seine Maritime (76) concentre 36% des participants pour 19% des opérations (principalement via le Conseil Départemental).

Répartition par organisme gestionnaire de FSE :

		Montant CT Programmé (€)	Part sur le Total Région (%)	Nombre de participants	Part sur le Total Région (%)	Nombre d'opérations	Part sur le Total Région (%)
Calvados (14)	PLIE-Pivot Ass. pour la Gestion Interplie BN	9 095 254	8,2%	5 211	7,8%	101	16,6%
	Conseil Départemental	8 656 166	7,8%	7 294	10,9%	67	11,0%
Eure (27)	Conseil Départemental	12 149 701	11,0%	9 006	13,4%	115	18,9%
	Pôle Emploi	1 161 720	1,1%	1 779	2,6%	1	0,2%
Manche (50)	Conseil Départemental	13 585 303	12,3%	7 467	11,1%	140	23,0%
	PLIE-Pivot Ass. pour la Gestion Interplie BN	2 733 027	2,5%	2 931	4,4%	38	6,2%
	Pôle Emploi	266 000	0,2%	337	0,5%	1	0,2%
Seine Maritime (76)	Conseil Départemental	50 487 097	45,7%	20 434	30,4%	117	19,2%
	Pôle Emploi	3 049 515	2,8%	3 724	5,5%	1	0,2%
NORMANDIE	DIRECCTE	4 850 322	4,4%	2 253	3,4%	25	4,1%
	Pôle Emploi	4 367 580	4,0%	6 741	10,0%	3	0,5%
TOTAL		110 401 685	100,0%	67 177	100,0%	609	100,0%

Profil des participants dans le cadre des opérations financées au titre de l'axe 3 du PON FSE

En comparaison avec la moyenne nationale, une part plus importante de ménages où personne n'est en emploi (+12 pts de %), un peu plus importante d'allocataires de minima sociaux (+5 pts) et moins importante de personnes d'origine étrangère (-11 pts).

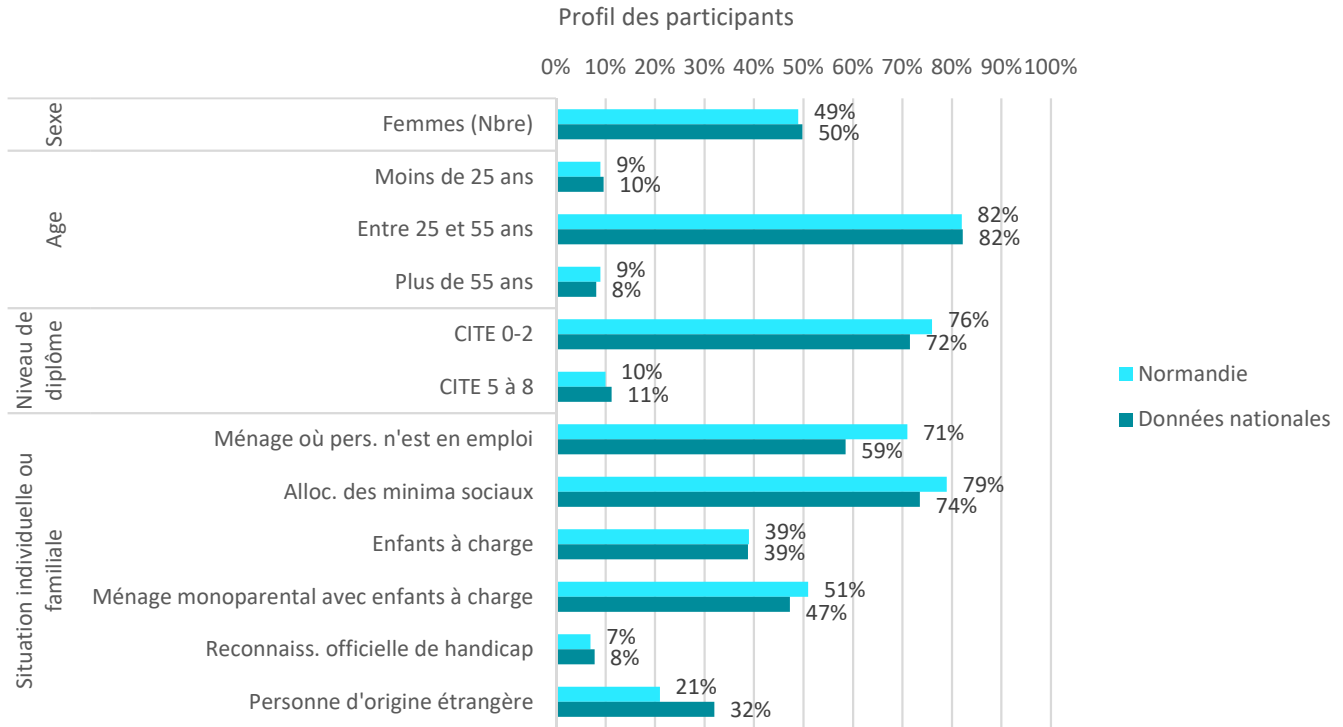

Taux de couverture moyen du FSE sur 2015-2017
(personnes accompagnées dans les opérations financées par le FSE sur total des personnes de même profil dans le département)

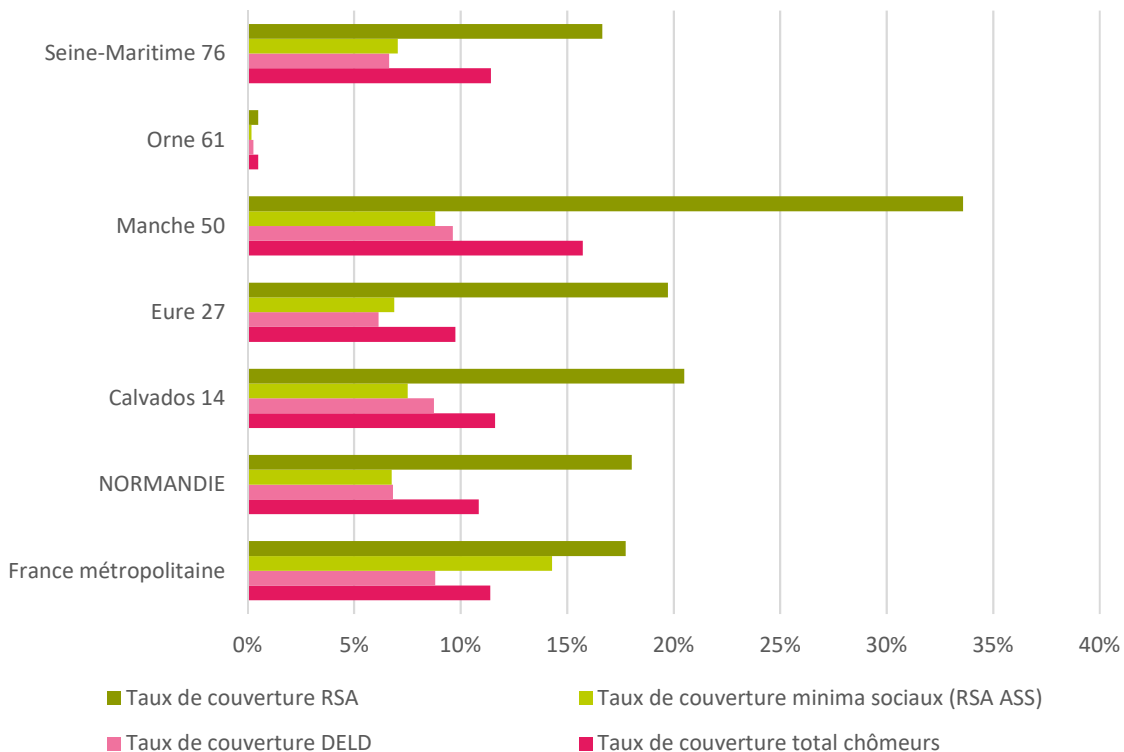

Type des opérations financées en faveur de l'inclusion sociale

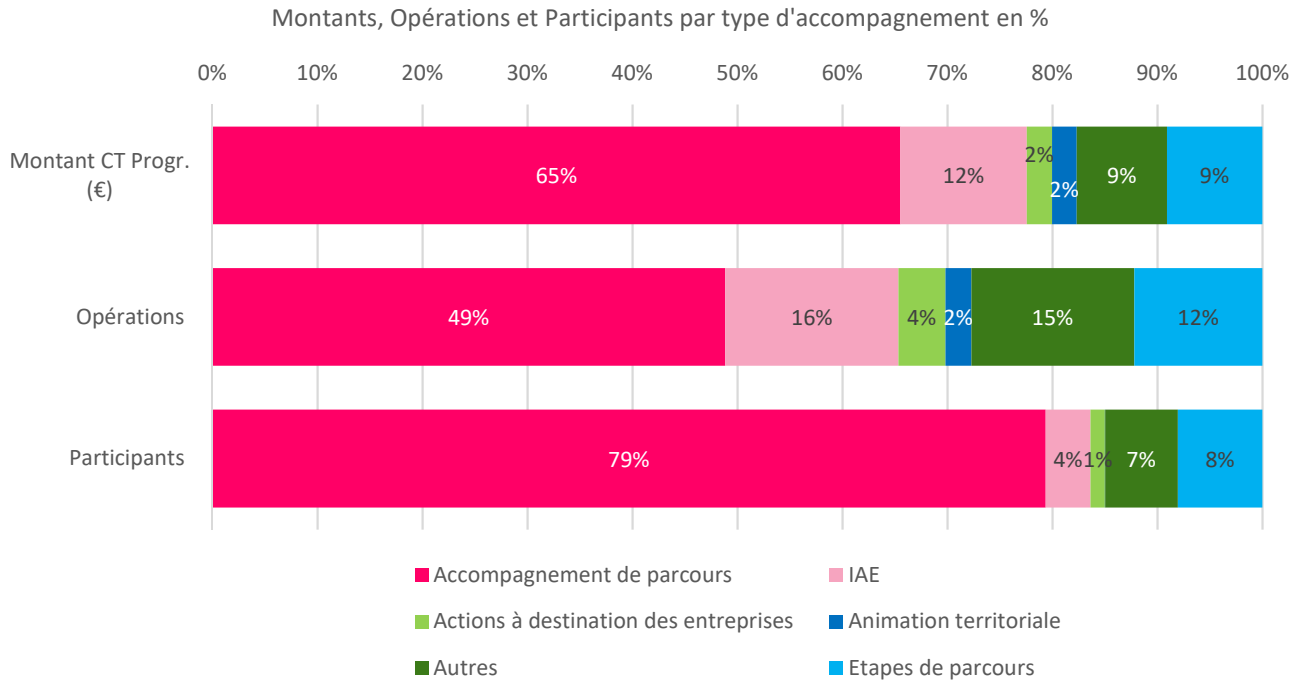

Répartition des participants par département par type d'opération

Majoritairement un accompagnement de parcours, mais d'autres accompagnements sont aussi représentés (IAE, Autres, Etapes de parcours, ...).

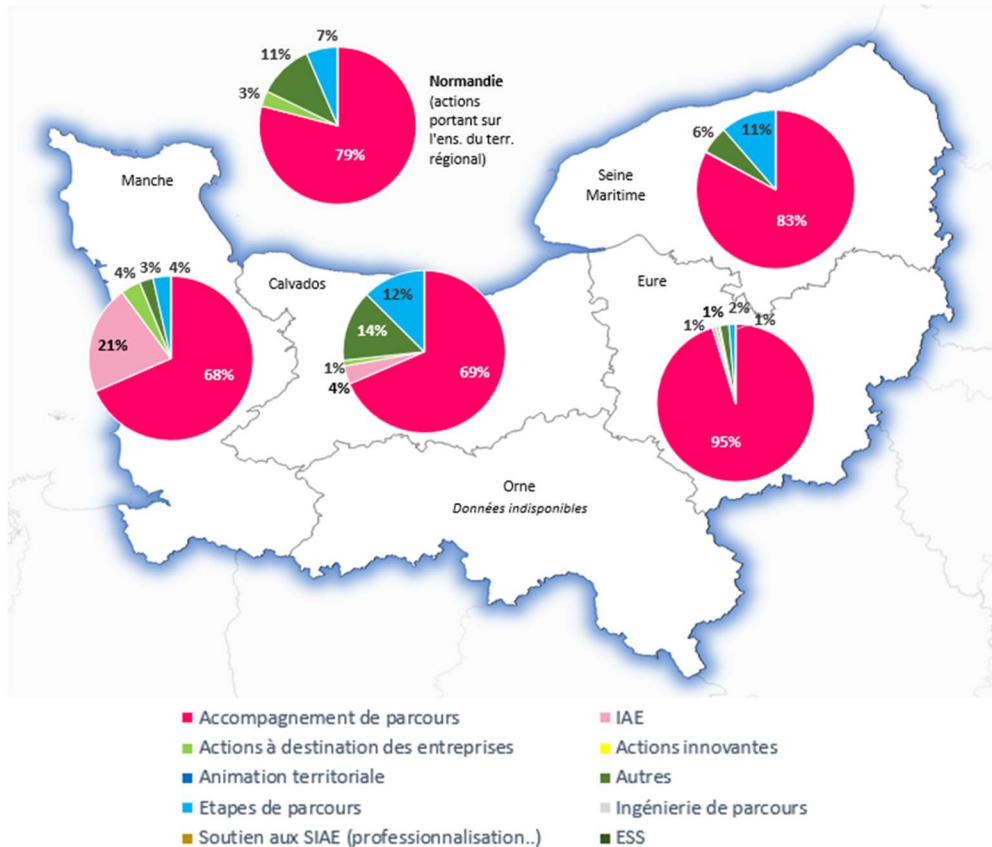

Les résultats de l'intervention du FSE

En région Normandie, à la sortie des opérations, la situation des participants est la suivante :

- **Un taux de retour à l'emploi de 33% comparable à la moyenne nationale (32%).** 10% du total des participants accèdent à un emploi durable ; 9% à un emploi aidé ; 5% à un emploi temporaire ; 9% à une activité d'indépendant. Ils étaient 18% en emploi à l'entrée (3% en emploi durable).
- **61% sont toujours en recherche d'emploi ou inactif mais une baisse significative du nombre d'inactifs** (39% en recherche d'emploi sans suivre de formation ni d'études alors qu'ils étaient 45% à l'entrée ; et 22% inactifs alors qu'ils étaient 37% à l'entrée).
- **6% accèdent à la formation.**

Situation des participants accompagnés sur le marché du travail

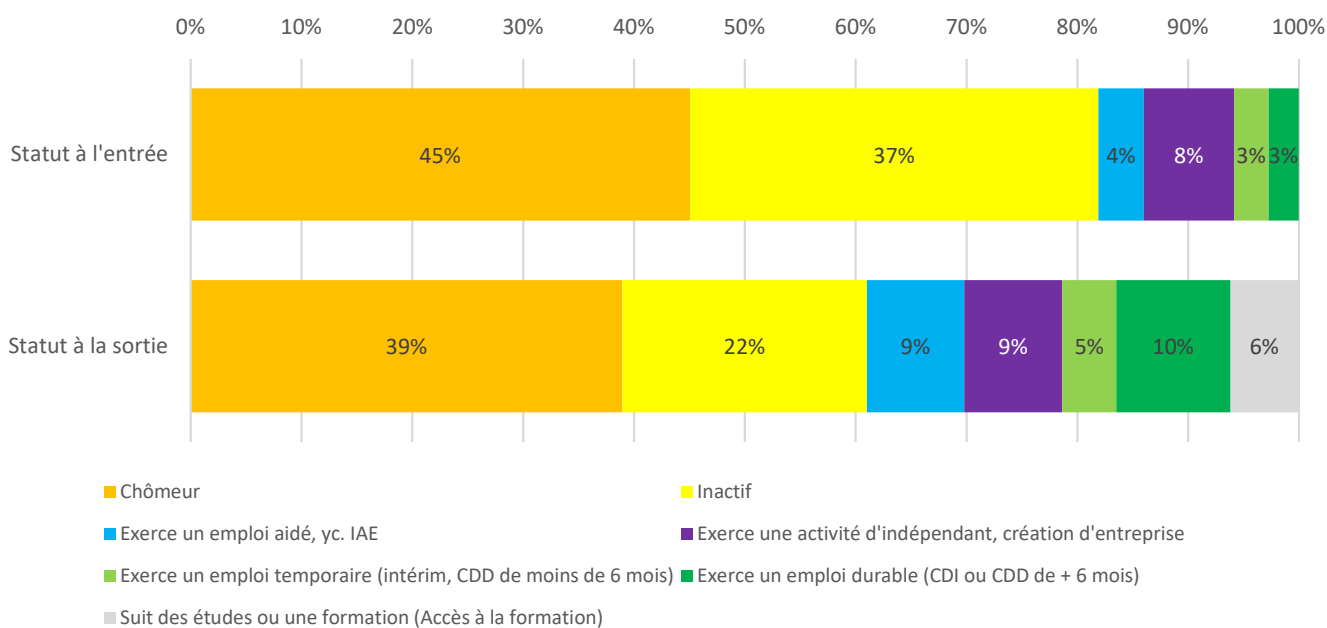

Résultats par territoire

Statut à l'entrée par Département (part %)

	Chômeur	Inactif	Emploi aidé	Activité d'indép.	Emploi temporaire	Emploi durable	TOTAL
Calvados (14)	33%	39%	7%	15%	4%	3%	100%
Eure (27)	45%	45%	2%	4%	3%	1%	100%
Manche (50)	34%	38%	11%	14%	2%	2%	100%
Seine-Maritime (76)	44%	41%	1%	7%	4%	4%	100%
NORM (Actions portant sur l'ensemble du territoire)	80%	13%	1%	0%	3%	3%	100%

Statut des participants à la sortie des opérations par département

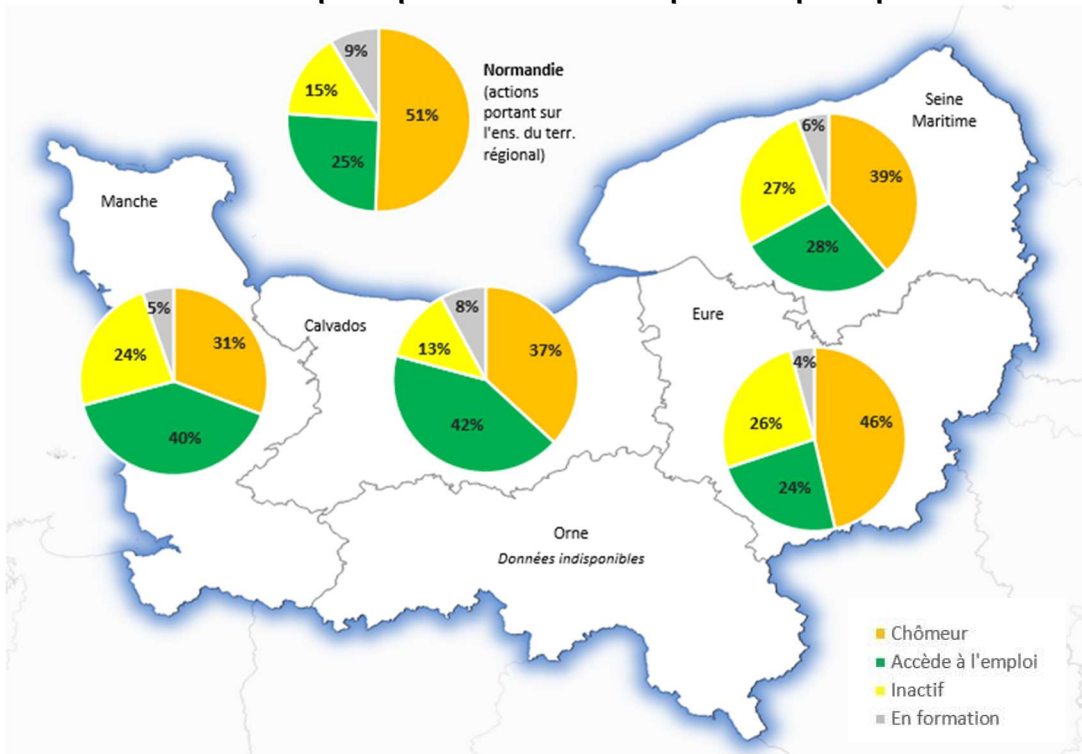

Résultats par type d'accompagnement

Le taux de retour à l'emploi est plus élevé pour les bénéficiaires de l'IAE :

- Un tiers des participants ayant bénéficié d'un **accompagnement de parcours** accède à l'emploi, contre 61% toujours sans emploi ou inactifs pour ce type d'opération.
- En revanche, une majorité (56%) des participants ayant bénéficié d'une **insertion par l'activité économique (IAE)** accède à l'emploi, contre 38% toujours sans emploi ou inactifs pour ce type d'opération.

Situation des participants à la sortie par types d'accompagnement

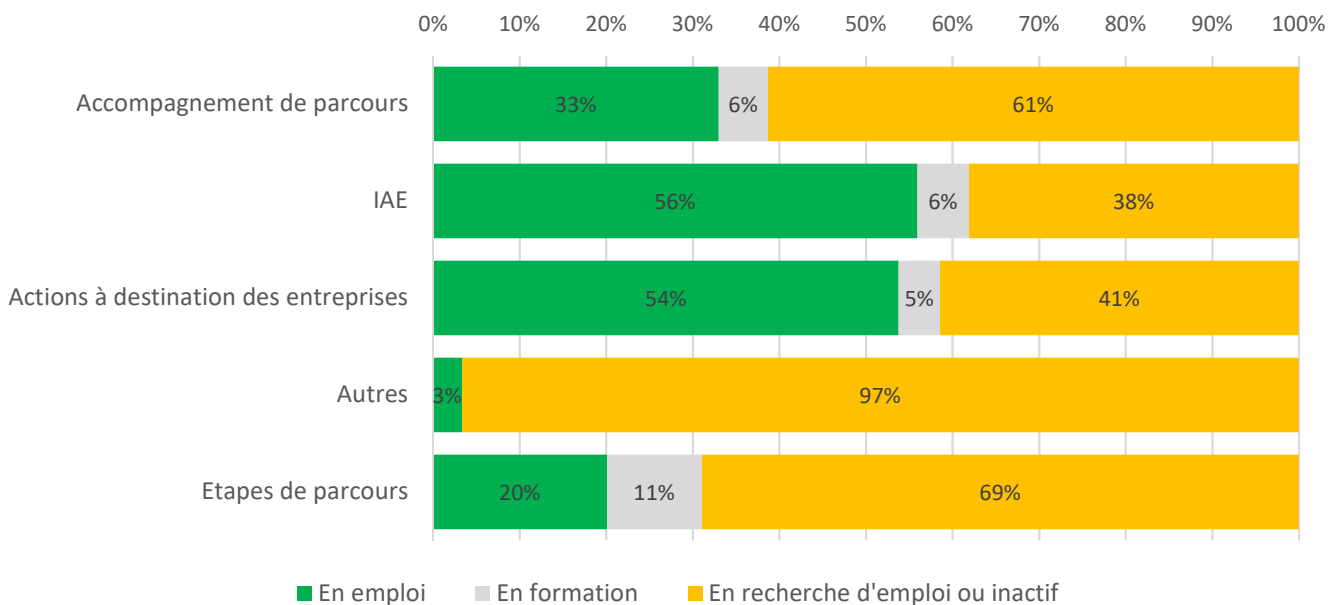

7. Fiche régionale : Hauts-de-France

Le contexte régional

Départements	Taux de chômage localisé au 3eme trim. 2018 (%) (INSEE)	dont DELD (Cat A, B, C) (%) au 31 déc. 2017 (INSEE)	Allocataires du RSA (nbre) au 31 déc. 2017 (DREES)	Allocataires des minima sociaux (RSA et ASS) (nbre) au 31 déc. 2016 (DREES)	Taux de pauvreté en 2015 (seuil de pauvreté à 60%) (DREES/INSEE)
Aisne (02)	12,6%	51,3%	17 120	44 590	19,0%
Nord (59)	11,9%	47,1%	109 641	236 323	19,4%
Oise (60)	9%	46,8%	19 138	46 980	13,4%
Pas-de-Calais (62)	11,1%	48,7%	55 692	121 323	20,3%
Somme (80)	10,8%	48,8%	18 051	44 683	17,3%
Hauts de France	11,3%	48%	219 642	493 900	18,6%
France métropolitaine	8,8%	45%	1 653 100	2 080 800	14,9%

L'intervention du FSE en matière d'inclusion sociale dans les Hauts-de-France



223 677 683€ de FSE programmés au titre du volet déconcentré (CT) **et 21 152 246 €** pour PE au titre du volet national (CT)



1 648 opérations soutenues par le FSE au titre du volet déconcentré **et 7 opérations** pour PE au titre du volet national



187 922 participants dont **147 060** au titre du volet déconcentré **et 40 862** pour PE au titre du volet national



1 303 € de coût unitaire moyen (Montant CT programmé) par participant



147 933 € de montant CT moyen par opération



114 participants à l'entrée par opération (en moyenne)

Répartition par département des crédits FSE, des participants et des opérations

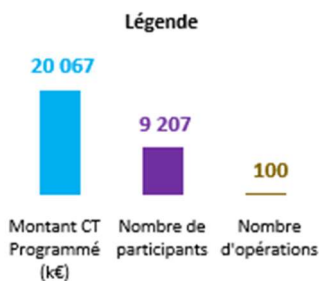

Le Nord concentre 43% des participants pour 39% des opérations.

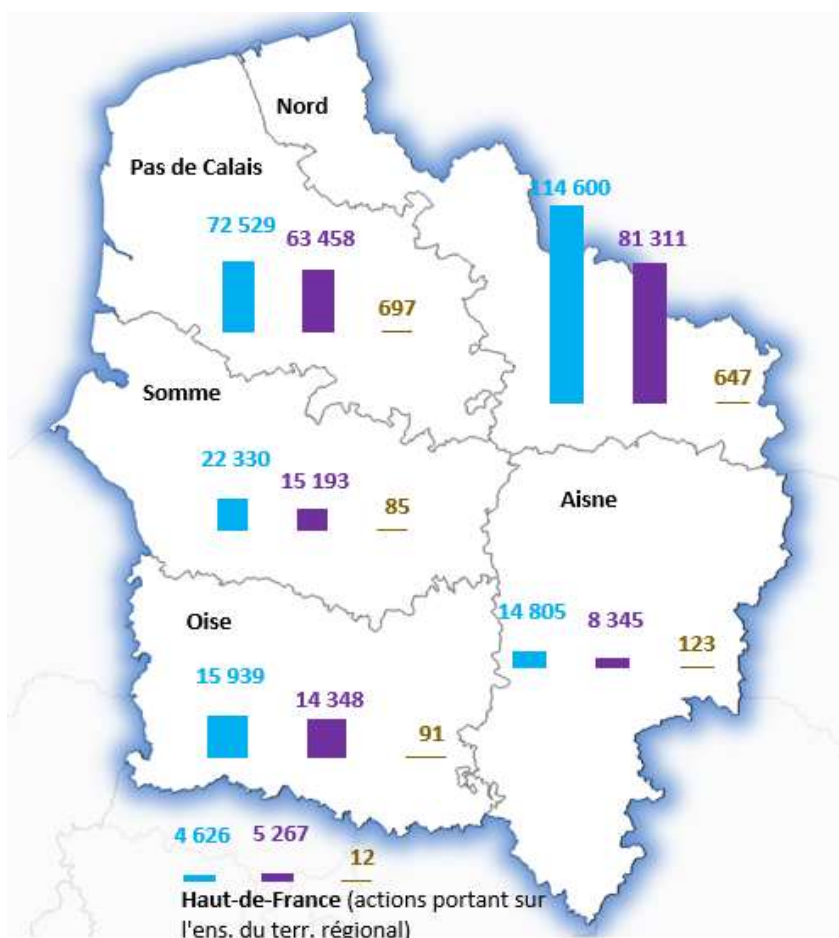

Répartition par organisme gestionnaire de FSE :

		Montant CT Programmé (€)	Part sur le Total Région (%)	Nombre de participants	Part sur le Total Région (%)	Nombre d'opérations	Part sur le Total Région (%)
Aisne (02)	PLIE-Pivot Ass. Dep. des PLIES del'Aisne	7 499 657	3,1%	4 214	2,2%	99	6,0%
	Conseil Départemental	6 466 432	2,6%	3 056	1,6%	23	1,4%
	Pôle Emploi	839 020	0,3%	1 075	0,6%	1	0,1%
Nord (59)	Conseil Départemental	56 268 395	23,0%	18 219	9,7%	212	12,8%
	PLIE-Pivot-Plateforme de gestion des PLIE de la métropole lilloise et du douaisis	19 945 680	8,1%	22 398	11,9%	220	13,3%
	PLIE-Pivot A.DU.LYS FLANDRES	13 330 847	5,4%	13 306	7,1%	140	8,5%
	PLIE-Pivot OI du Hainaut	16 806 209	6,9%	15 508	8,3%	53	3,2%
	PLIE-Pivot OCAPLIE	2 892 209	1,2%	2 727	1,5%	21	1,3%
	Pôle Emploi	5 356 820	2,2%	9 153	4,9%	1	0,1%
Oise (60)	Conseil Départemental	14 138 414	5,8%	11 389	6,1%	90	5,4%
	Pôle Emploi	1 800 666	0,7%	2 959	1,6%	1	0,1%
Pas-de-Calais (62)	Conseil Départemental	41 808 525	17,1%	14 517	7,7%	512	30,9%
	PLIE-Pivot OCAPLIE	12 388 013	5,1%	13 466	7,2%	112	6,8%
	PLIE-Pivot Association des PLIE de l'Artois et du pays minier	8 180 736	3,3%	13 765	7,3%	71	4,3%
	Pôle Emploi	10 152 012	4,1%	21 710	11,6%	2	0,1%
Somme (80)	Conseil Départemental	21 477 969	8,8%	13 699	7,3%	84	5,1%
	Pôle Emploi	851 928	0,3%	1 494	0,8%	1	0,1%
Hauts de France	DIRECCTE	2 474 597	1,0%	796	0,4%	11	0,7%
	Pôle Emploi	2 151 800	0,9%	4 471	2,4%	1	0,1%
TOTAL		244 829 929	100,0%	187 922	100,0%	1 655	100,0%

Profil des participants dans le cadre des opérations financées au titre de l'axe 3 du PON FSE

En comparaison avec la moyenne nationale, une part moins importante de femmes et de personnes d'origine étrangère (-13 pts de %).

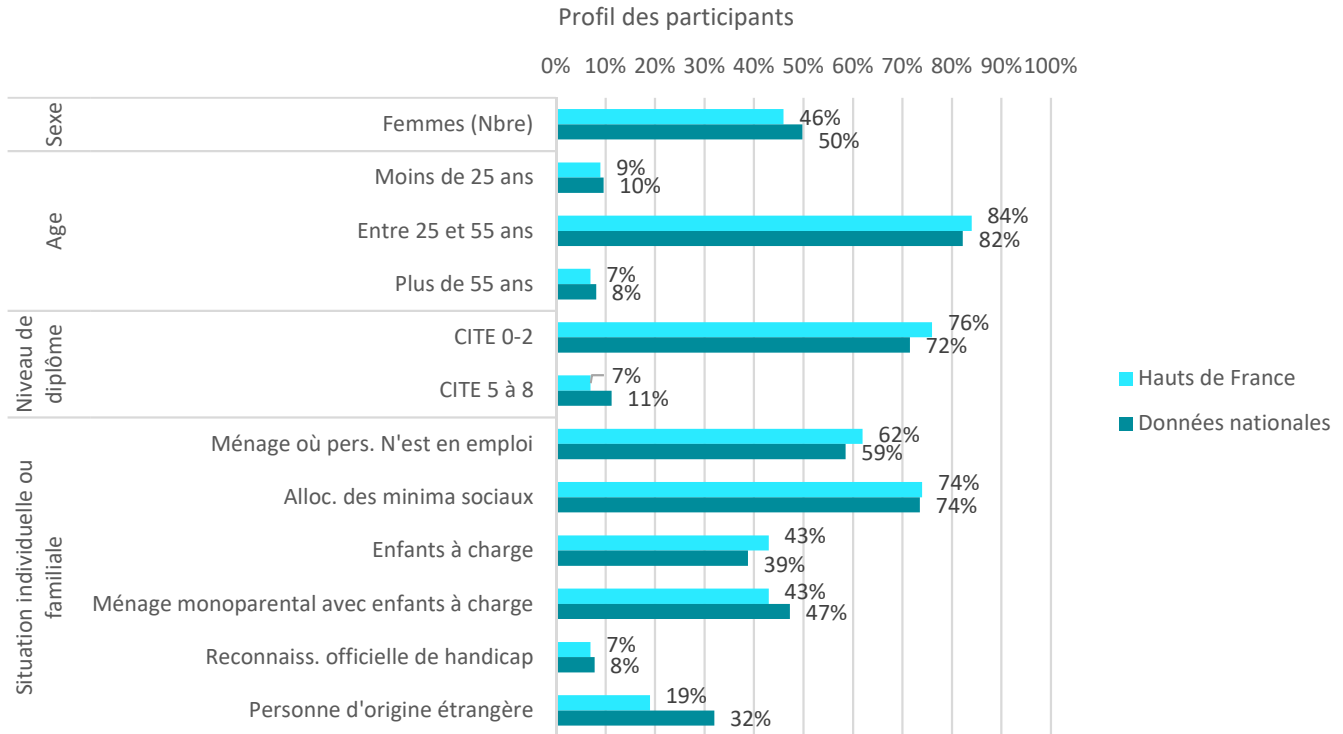

Taux de couverture moyen du FSE sur 2015-2017
(personnes accompagnées dans les opérations financées par le FSE sur total des personnes de même profil dans le département)

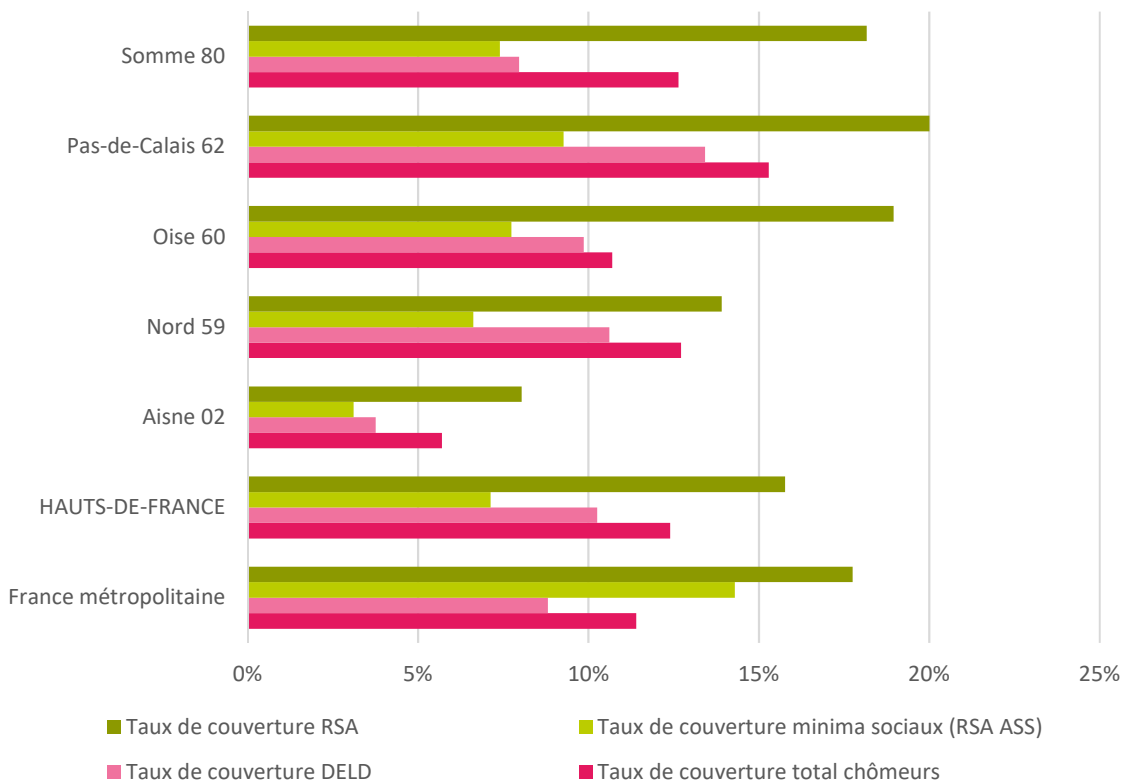

Type des opérations financées en faveur de l'inclusion sociale

Montants, Opérations et Participants par type d'accompagnement en %

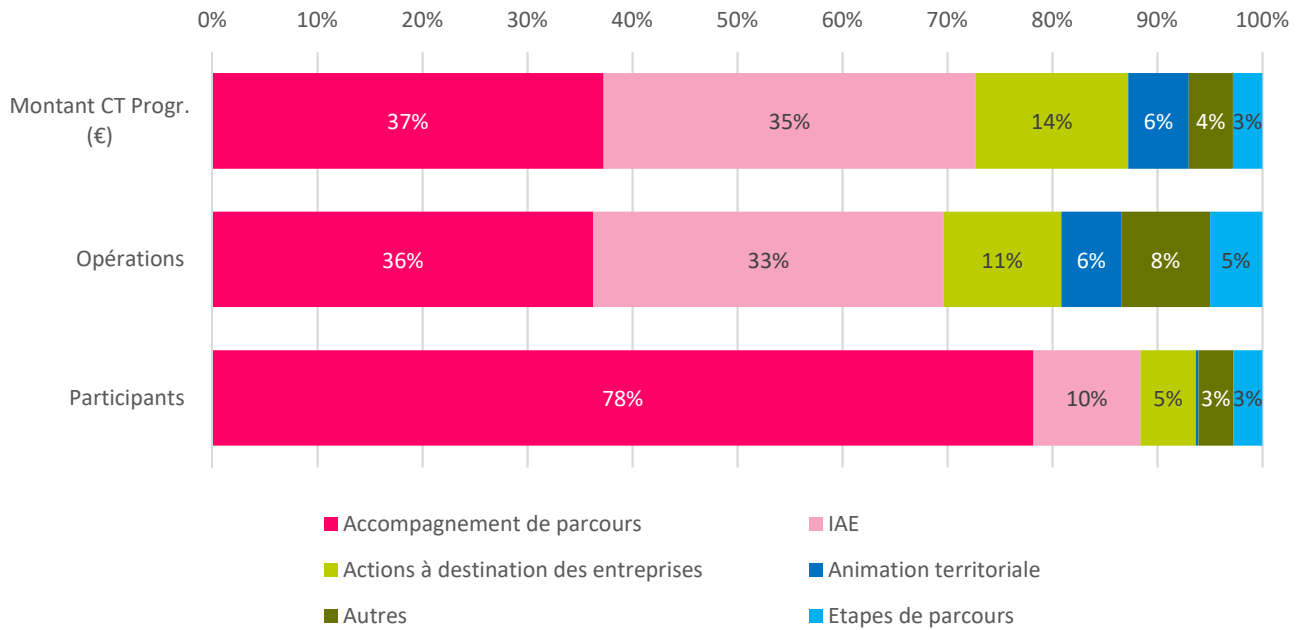

Répartition des participants par département par type d'opération

Majoritairement un accompagnement de parcours. Une diversité d'interventions dans le Nord, l'Aisne, le Pas-de-Calais et l'Oise.

- Accompagnement de parcours
- IAE
- Actions à destination des entreprises
- Actions innovantes
- Animation territoriale
- Autres
- Etapes de parcours
- Ingénierie de parcours
- Soutien aux SIAE (professionnalisation..)
- ESS

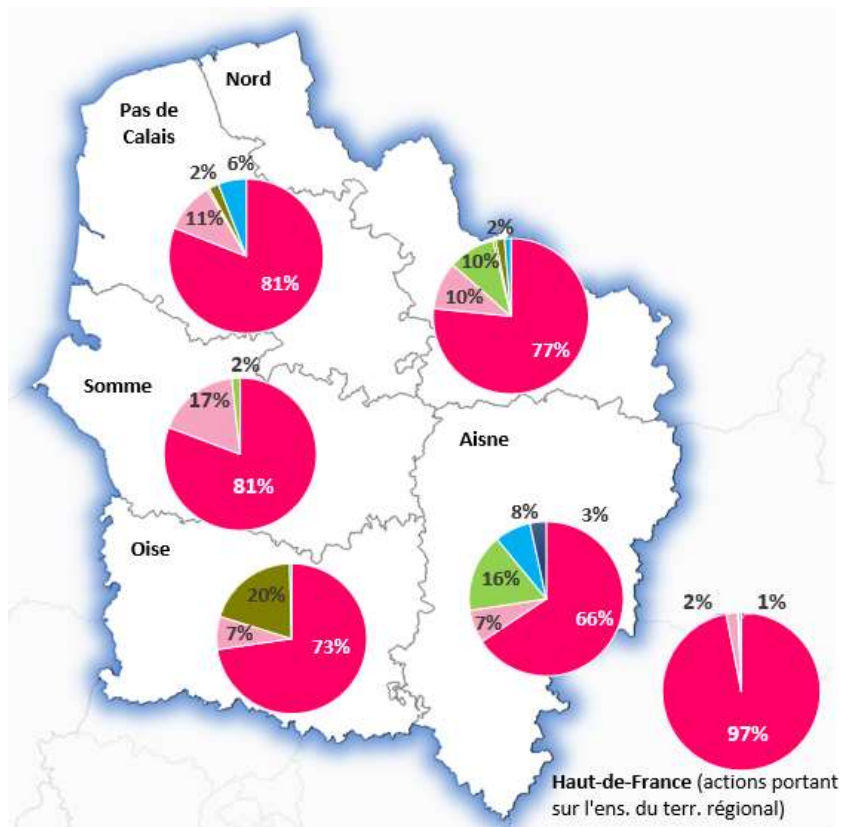

Les résultats de l'intervention du FSE

En région Hauts-de-France, à la sortie des opérations, la situation des participants est la suivante :

- **Un taux de retour à l'emploi de 36% qui est un peu au-dessus de la moyenne nationale (32%).** 13% du total des participants accèdent à un emploi durable ; 18% à un emploi aidé ; 4% à un emploi temporaire ; 1% à une activité d'indépendant. Ils étaient 20% en emploi à l'entrée (3% en emploi durable).
- **57% sont toujours en recherche d'emploi ou inactif mais une baisse significative du nombre de chômeurs et d'inactifs** (49% en recherche d'emploi sans suivre de formation ni d'études alors qu'ils étaient 55% à l'entrée; et 8% inactifs alors qu'ils étaient 27% à l'entrée).
- **6% accèdent à la formation.**

Situation des participants accompagnés sur le marché du travail

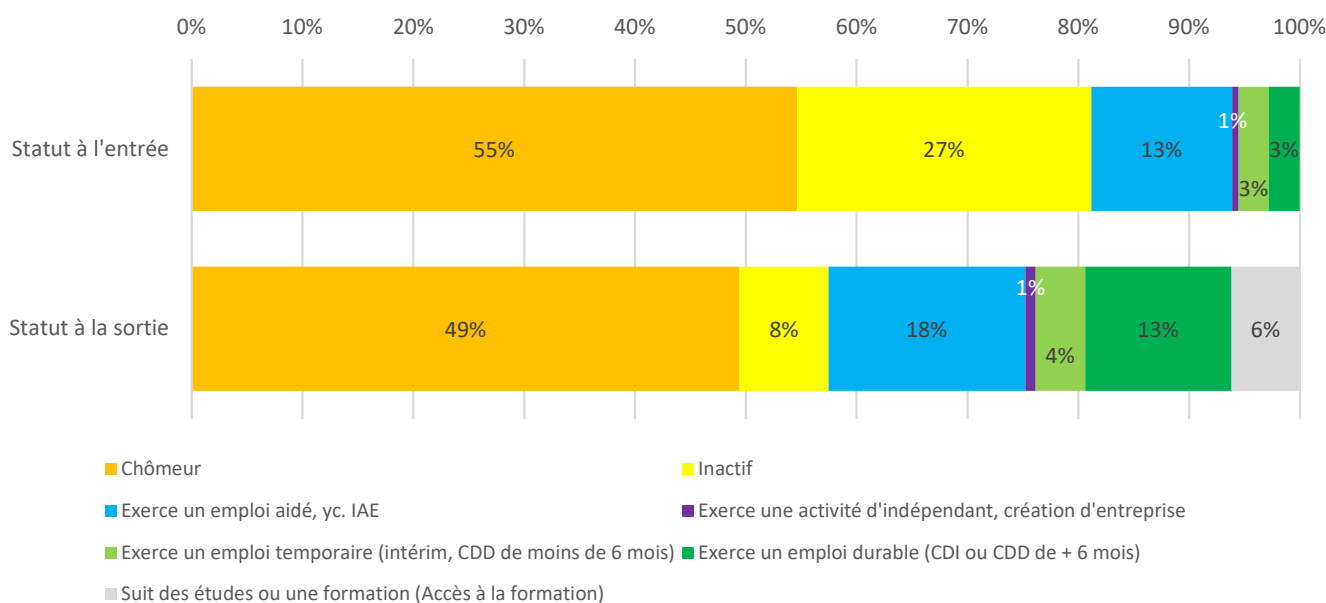

Résultats par territoire

Statut à l'entrée par Département (part %)

	Chômeur	Inactif	Emploi aidé	Activité d'indép.	Emploi temporaire	Emploi durable	TOTAL
Aisne (02)	44%	40%	9%	0%	3%	3%	100%
Nord (59)	48%	32%	14%	0%	3%	4%	100%
Oise (60)	65%	23%	4%	3%	3%	3%	100%
Pas-de-Calais (62)	61%	18%	15%	0%	3%	2%	100%
Somme (80)	46%	40%	10%	1%	2%	1%	100%
HDF (Actions portant sur l'ensemble du territoire)	94%	1%	2%	1%	1%	2%	100%

Statut des participants à la sortie des opérations par département

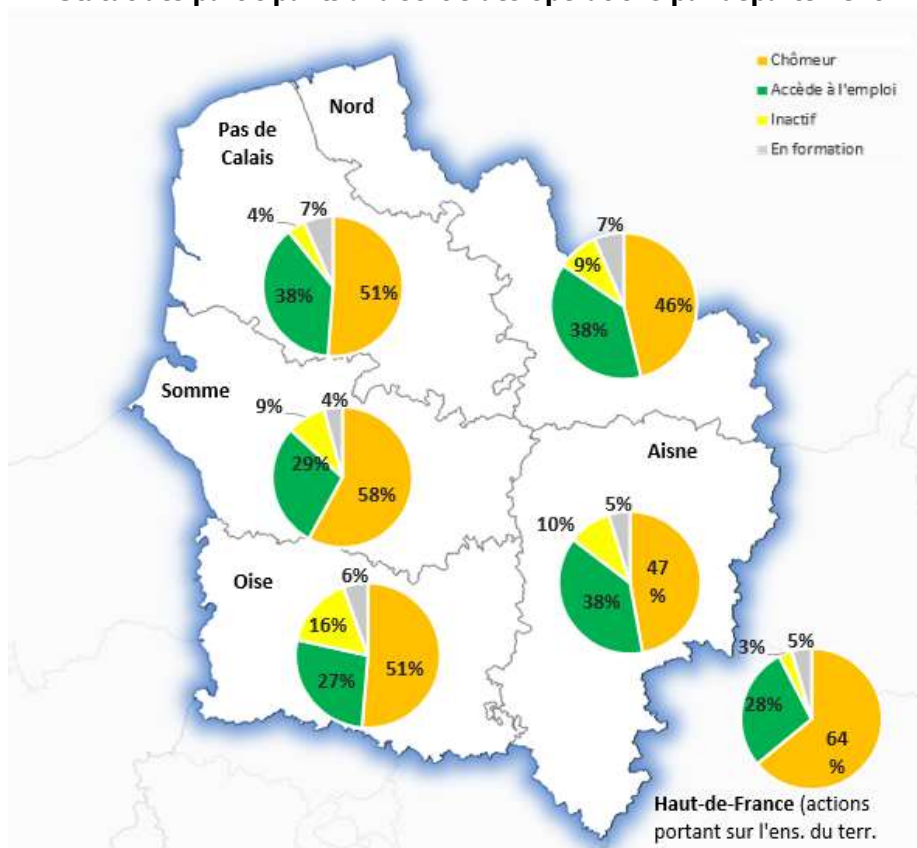

Résultats par type d'accompagnement

Le taux de retour à l'emploi est plus élevé pour les bénéficiaires de l'IAE :

- Près d'un tiers des participants ayant bénéficié d'un **accompagnement de parcours** accède à l'emploi, contre 61% toujours sans emploi ou inactifs pour ce type d'opération.
- En revanche, une forte majorité (64%) des participants ayant bénéficié d'une **insertion par l'activité économique (IAE)** accède à l'emploi, contre 34% toujours sans emploi ou inactifs pour ce type d'opération.

Situation des participants à la sortie par types d'accompagnement

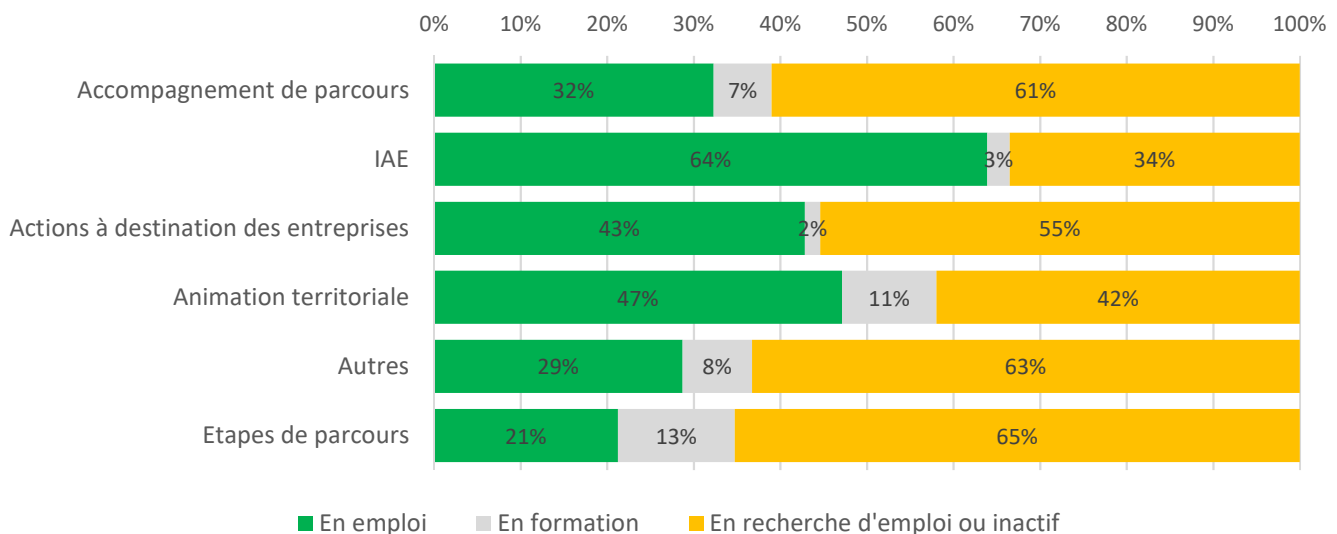

8. Fiche régionale : Grand-Est

Le contexte régional

Départements	Taux de chômage localisé au 3eme trim. 2018 (%) (INSEE)	dont DELD (Cat A, B, C) (%) au 31 déc. 2017 (INSEE)	Allocataires du RSA (nbre) au 31 déc. 2017 (DREES)	Allocataires des minima sociaux (RSA et ASS) (nbre) au 31 déc. 2016 (DREES)	Taux de pauvreté en 2015 (seuil de pauvreté à 60%) (DREES/INSEE)
Ardennes (08)	10,6%	50,9%	10 546	24 473	19,5%
Aube (10)	11,3%	47,6%	9 508	23 757	15,9%
Marne (51)	8,4%	46,5%	13 795	34 690	14,7%
Haute-Marne (52)	7,8%	45,7%	4 227	12 957	15,7%
Meurthe-et-Moselle (54)	8,9%	48,0%	22 058	49 887	14,6%
Meuse (55)	8,5%	48,4%	4 969	12 913	15,6%
Moselle (57)	9%	46,4%	26 857	70 090	14,7%
Bas-Rhin (67)	7,6%	47,2%	26 357	64 017	13,1%
Haut-Rhin (68)	8,5%	45,6%	15 297	44 757	13,2%
Vosges (88)	9,6%	50,3%	10 618	29 517	16,2%
Grand-Est	8,7%	47,3%	144 232	367 057	14,6%
France métropolitaine	8,8%	45%	1 653 100	2 080 800	14,9%

L'intervention du FSE en matière d'inclusion sociale en Grand Est



201 065 739 € de FSE programmés au titre du volet déconcentré (CT) et **14 374 930 €** pour PE au titre du volet national (CT)



940 opérations soutenues par le FSE au titre du volet déconcentré et **17 opérations** pour PE au titre du volet national



119 889 participants dont **95 585** au titre du volet déconcentré et **24 304** pour PE au titre du volet national



1 797 € de coût unitaire moyen (Montant CT programmé) par participant



225 121 € de montant CT moyen par opération



125 participants à l'entrée par opération (en moyenne)

Répartition par département des crédits FSE, des participants et des opérations

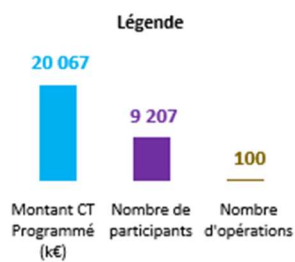

La Meurthe et Moselle concentre 20% des participants pour 28% des opérations (principalement via le PLIE-Pivot de Lorraine).

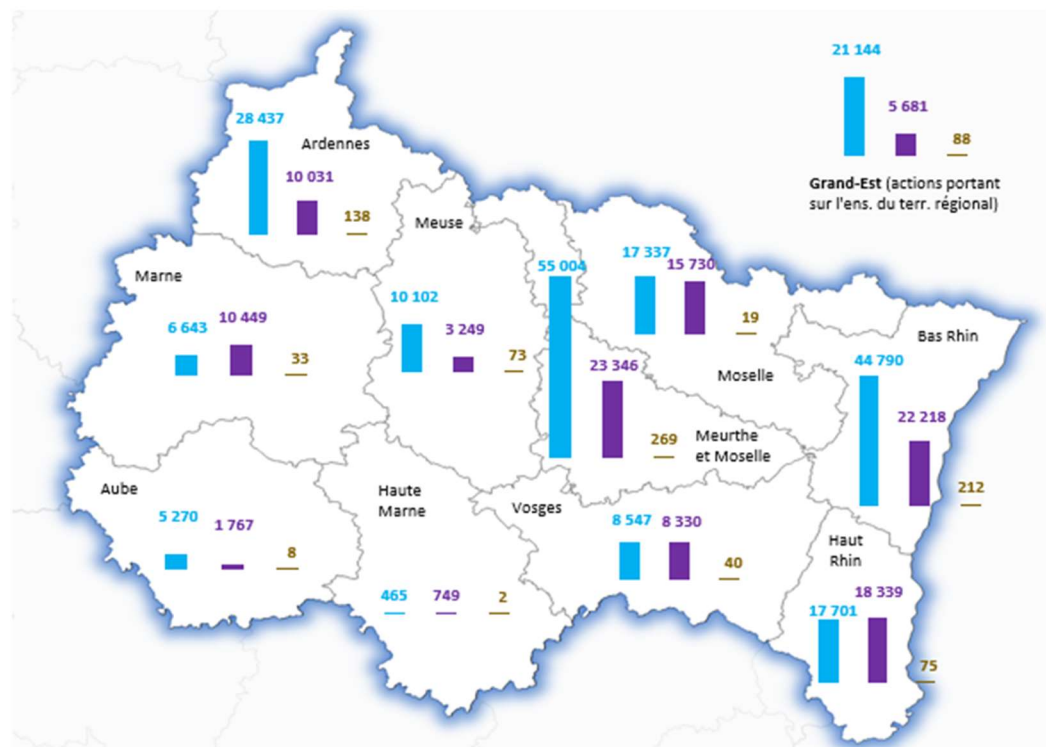

Répartition par organisme gestionnaire de FSE :

		Montant CT Programmé (€)	Part sur le Total Région (%)	Nombre de participants	Part sur le Total Région (%)	Nombre d'opérations	Part sur le Total Région (%)
Ardennes	CD-PLIE - OI des Ardennes	28 192 139	13,1%	9 789	8,2%	137	14,3%
	Pôle Emploi	245 000	0,1%	242	0,2%	1	0,1%
Aube	Conseil Départemental	5 269 777	2,4%	1 767	0,8%	8	0,0%
	Conseil Départemental	5 917 874	2,7%	9 268	7,7%	31	3,2%
Marne	Pôle Emploi	725 188	0,3%	1 181	1,0%	2	0,2%
	Pôle Emploi	464 917	0,2%	749	0,6%	2	0,2%
Haute Marne	PLIE-Pivot : Association pour la Gestion Interplie Lorraine	52 648 372	24,4%	20 124	16,8%	267	27,9%
	Pôle Emploi	2 355 989	1,1%	3 222	2,7%	2	0,2%
Meuse	Conseil Départemental	9 305 630	4,3%	2 330	1,9%	71	7,4%
	Pôle Emploi	796 320	0,4%	919	0,8%	2	0,2%
Moselle	Conseil Départemental	14 735 570	6,8%	10 113	8,4%	17	1,8%
	Pôle Emploi	2 601 526	1,2%	5 617	4,7%	2	0,2%
Bas-Rhin	Conseil Départemental	37 178 550	17,3%	14 337	12,0%	153	16,0%
	Eurométropole de Strasbourg	4 407 087	2,0%	1 836	1,5%	57	6,0%
Haut-Rhin	Pôle Emploi	3 204 390	1,5%	6 045	5,0%	2	0,2%
	Conseil Départemental	6 310 665	2,9%	7 859	6,6%	40	4,2%
Haut-Rhin	PLIE - MEF	8 568 693	4,0%	6 131	5,1%	33	3,4%
	Pôle Emploi	2 822 120	1,3%	4 349	3,6%	2	0,2%
Vosges	Conseil Départemental	7 387 517	3,4%	6 350	5,3%	38	4,0%
	Pôle Emploi	1 159 480	0,5%	1 980	1,7%	2	0,2%
Grand Est	DIRECCTE	21 143 865	9,8%	5 681	4,7%	88	9,2%
TOTAL		215 440 669	100,0%	119 889	100,0%	957	100,0%

Profil des participants dans le cadre des opérations financées au titre de l'axe 3 du PON FSE

En comparaison avec la moyenne nationale, une part moins importante de femmes (-5 pts de %), plus importante d'allocataires de minima sociaux (+5 pts).

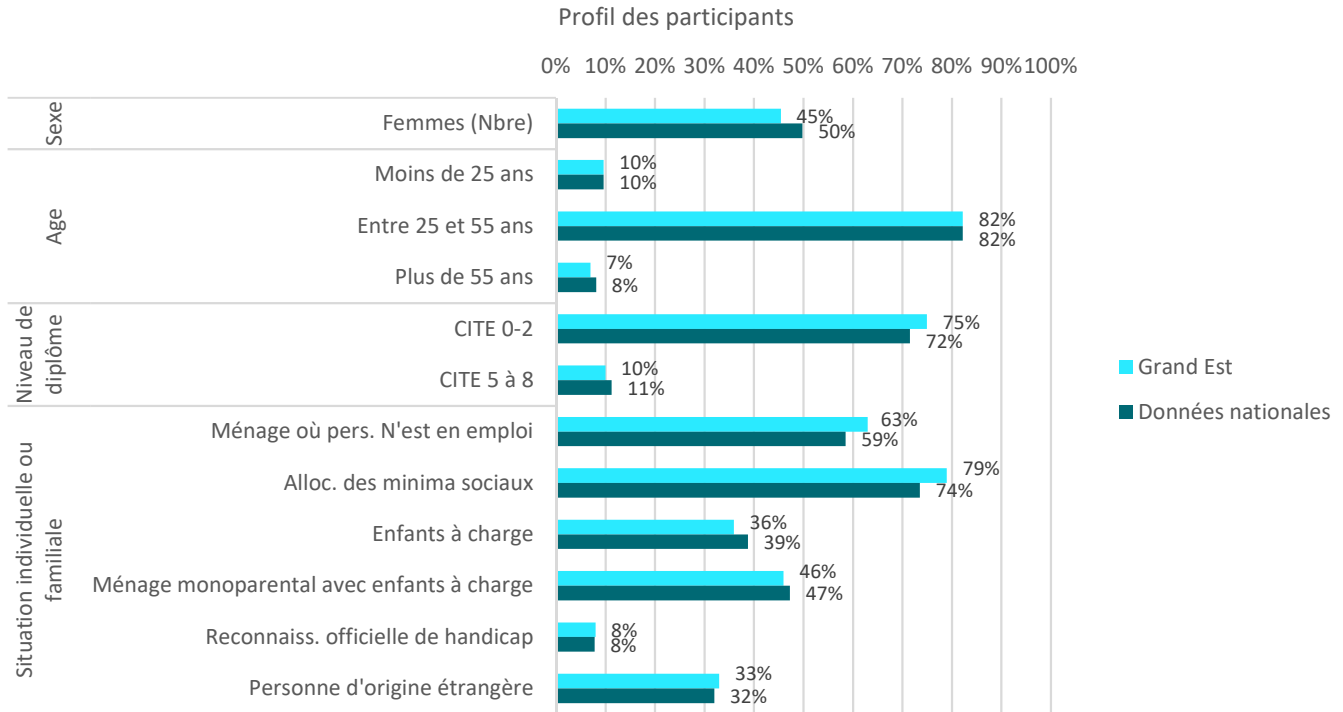

Taux de couverture moyen du FSE sur 2015-2017
(personnes accompagnées dans les opérations financées par le FSE sur total des personnes de même profil dans le département)

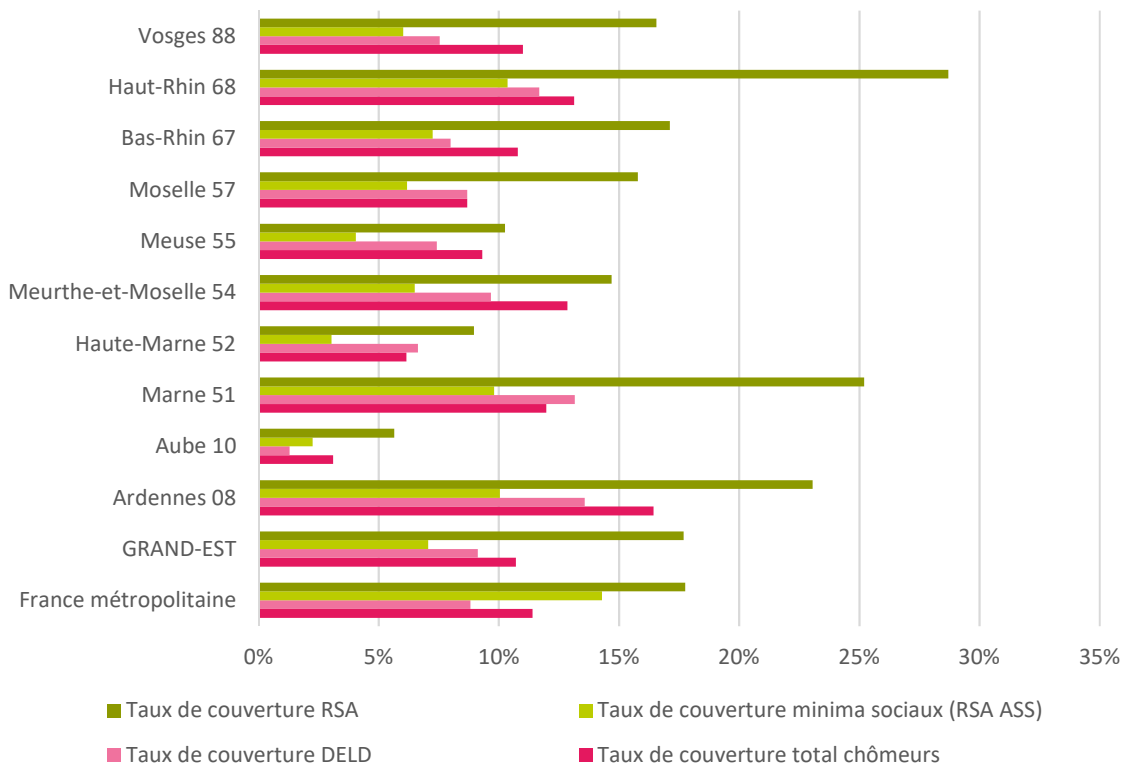

Type des opérations financées en faveur de l'inclusion sociale

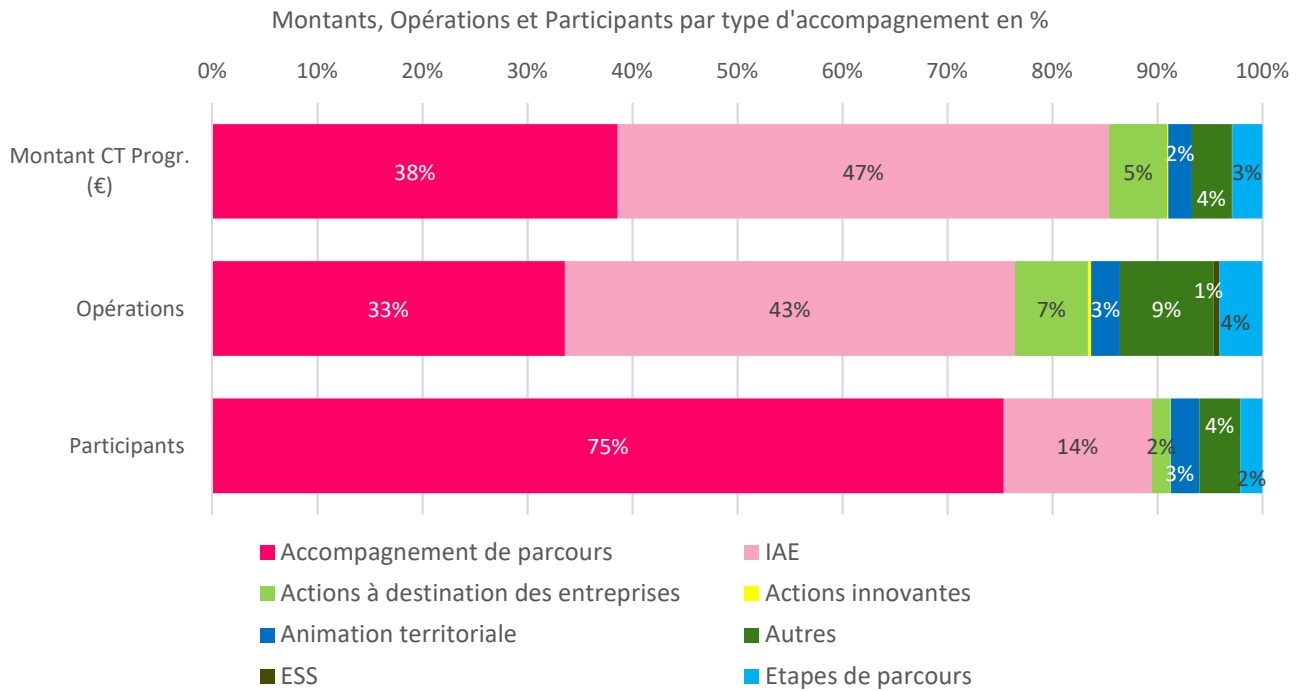

Répartition des participants par département par type d'opération

Majoritairement un accompagnement de parcours, mais aussi une forte insertion par l'activité économique pour la Meuse et pour les actions portant sur l'ensemble du territoire régional.

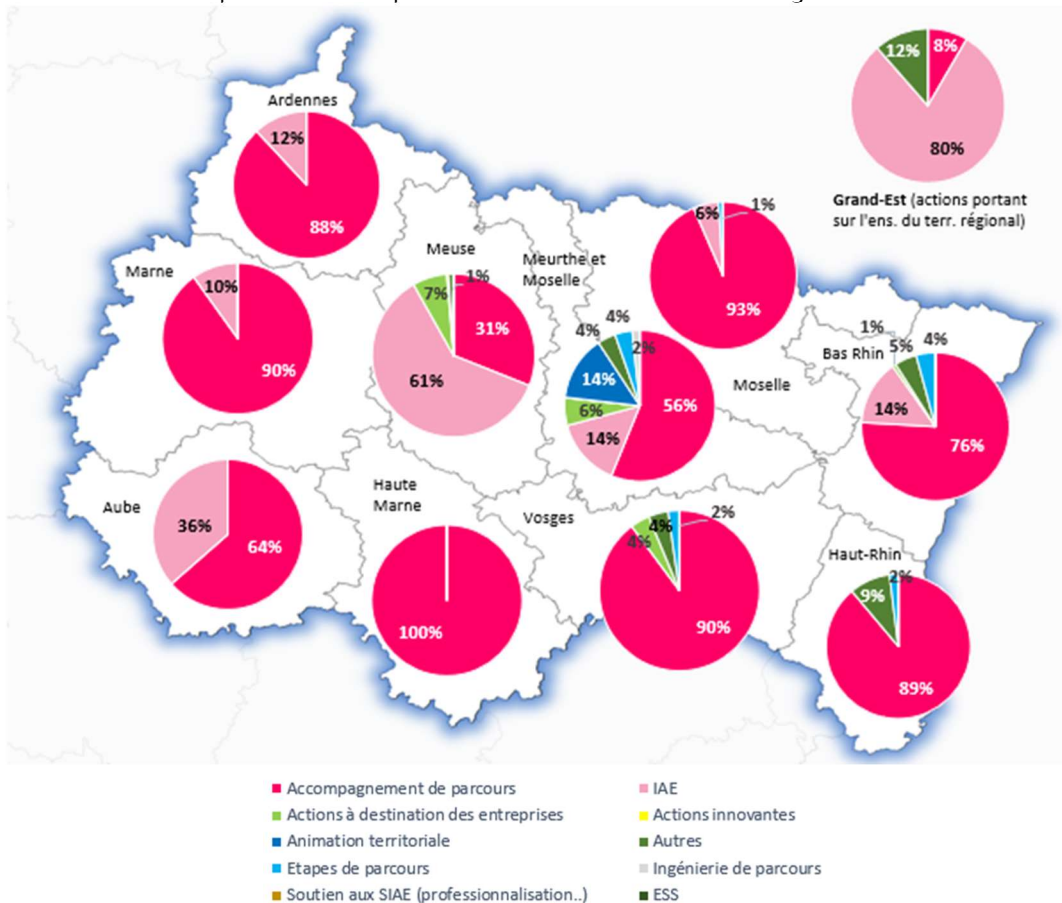

Les résultats de l'intervention du FSE

En région Grand Est, à la sortie des opérations, la situation des participants est la suivante :

- **Un taux de retour à l'emploi de 29% qui est proche de la moyenne nationale (32%).** 11% du total des participants accèdent à un emploi durable ; 12% à un emploi aidé ; 4% à un emploi temporaire ; 2% à une activité d'indépendant. Ils étaient 15% en emploi à l'entrée (2% en emploi durable).
- **67% sont toujours en recherche d'emploi ou inactif mais une baisse significative du nombre d'inactifs** (55% en recherche d'emploi sans suivre de formation ni d'études alors qu'ils étaient 56% à l'entrée ; et 12% inactifs alors qu'ils étaient 29% à l'entrée).
- **4% accèdent à la formation.**

Situation des participants accompagnés sur le marché du travail

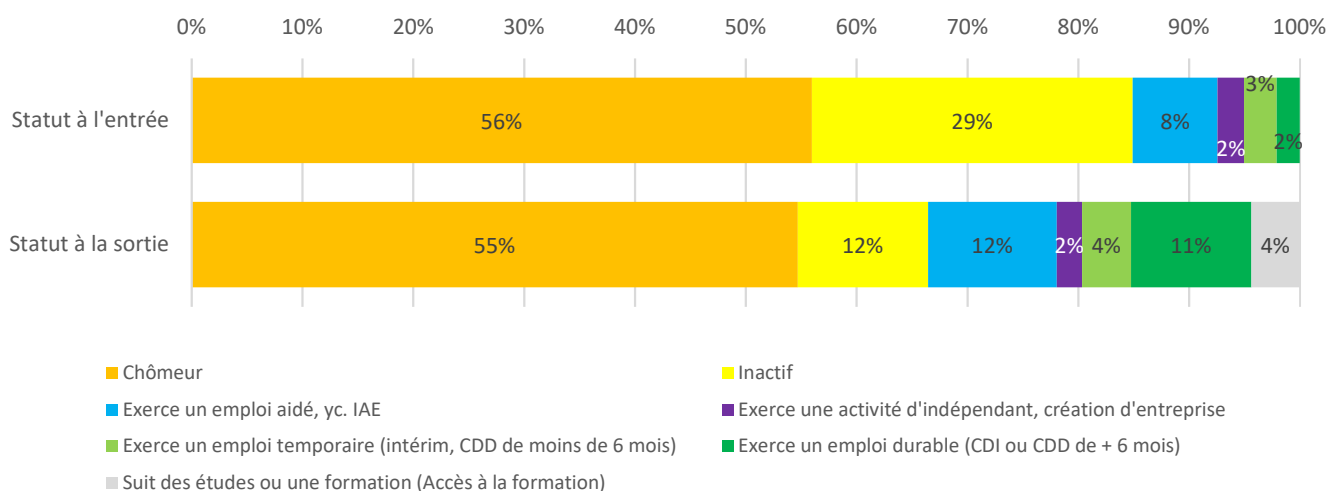

Résultats par territoire

Statut à l'entrée par Département (part %)

	Chômeur	Inactif	Emploi aidé	Activité d'indép.	Emploi temporaire	Emploi durable	TOTAL
Ardennes (08)	51%	36%	7%	1%	3%	2%	100%
Aube (10)	47%	32%	9%	10%	0%	2%	100%
Marne (51)	62%	31%	2%	1%	2%	2%	100%
Haute-Marne (52)	97%	1%	0%	0%	1%	1%	100%
Meurthe-et-Moselle (54)	43%	37%	13%	4%	1%	1%	100%
Meuse (55)	57%	14%	26%	1%	1%	1%	100%
Moselle (57)	68%	22%	4%	1%	2%	3%	100%
Bas-Rhin (67)	55%	27%	8%	3%	6%	2%	100%
Haut-Rhin (68)	69%	21%	2%	0%	5%	2%	100%
Vosges (88)	48%	43%	0%	6%	1%	2%	100%
Grand Est (Actions portant sur l'ensemble du territoire régional)	43%	22%	25%	1%	1%	8%	100%

Statut des participants à la sortie des opérations par département

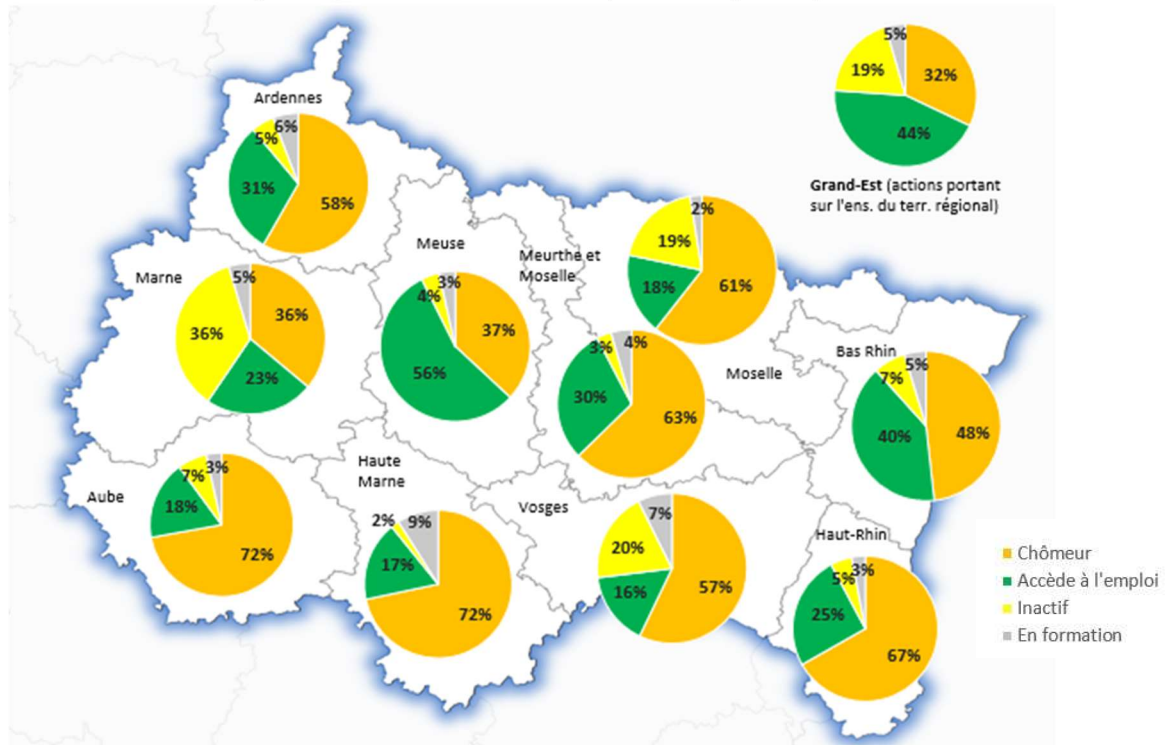

Résultats par type d'accompagnement

Le taux de retour à l'emploi est plus élevé pour les bénéficiaires de l'IAE :

- Un peu moins d'un quart des participants ayant bénéficié d'un **accompagnement de parcours** accède à l'emploi, contre 72% toujours sans emploi ou inactifs pour ce type d'opération.
- En revanche, une majorité (54%) des participants ayant bénéficié d'une **insertion par l'activité économique** (IAE) accède à l'emploi, contre 41% toujours sans emploi ou inactifs pour ce type d'opération.

Situation des participants à la sortie par types d'accompagnement

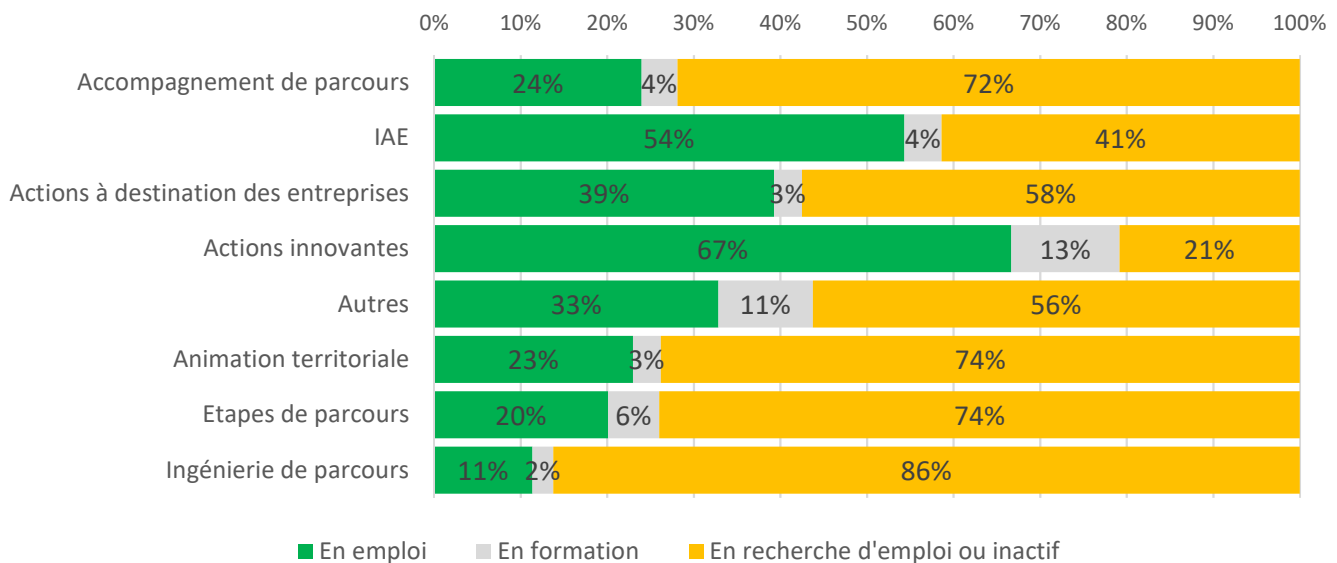

9. Fiche régionale : Pays-de-la-Loire

Le contexte régional

Départements	Taux de chômage localisé au 3eme trim. 2018 (%) (INSEE)	dont DELD (Cat A, B, C) (%) au 31 déc. 2017 (INSEE)	Allocataires du RSA (nbre) au 31 déc. 2017 (DREES)	Allocataires des minima sociaux (RSA et ASS) (nbre) au 31 déc. 2016 (DREES)	Taux de pauvreté en 2015 (seuil de pauvreté à 60%) (DREES/INSEE)
Loire-Atlantique (44)	7,4%	44,7%	29 142	72 173	10,4%
Maine-et-Loire (49)	8,3%	47,9%	15 375	42 233	11,7%
Mayenne (53)	5,8%	45,1%	3 696	12 550	11,8%
Sarthe (72)	8,7%	47,3%	10 872	30 937	13,5%
Vendée (85)	7%	45,9%	7 474	29 957	10,0%
Pays-de-la-Loire	7,6%	46,1%	66 559	187 850	11,2%
France métropolitaine	8,8%	45%	1 653 100	2 080 800	14,9

L'intervention du FSE en matière d'inclusion sociale en Pays-de-la-Loire



97 717 601 € de FSE programmés au titre du volet déconcentré (CT) et **4 242 092 €** pour PE au titre du volet national (CT)



353 opérations soutenues par le FSE au titre du volet déconcentré et **8 opérations** pour PE au titre du volet national



58 728 participants dont **52 219** au titre du volet déconcentré et **6 509** pour PE au titre du volet national



1 736 € de coût unitaire moyen (Montant CT programmé) par participant



282 437 € de montant CT moyen par opération



163 participants à l'entrée par opération (en moyenne)

Répartition par département des crédits FSE, des participants et des opérations

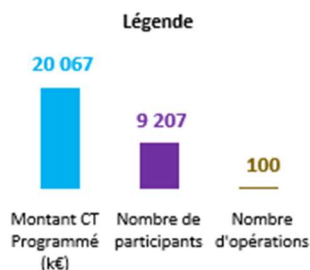

La Loire Atlantique (44) concentre 47% des participants pour 42% des opérations (principalement via le PLIE Pivot de la Métropole Nantes Saint-Nazaire).

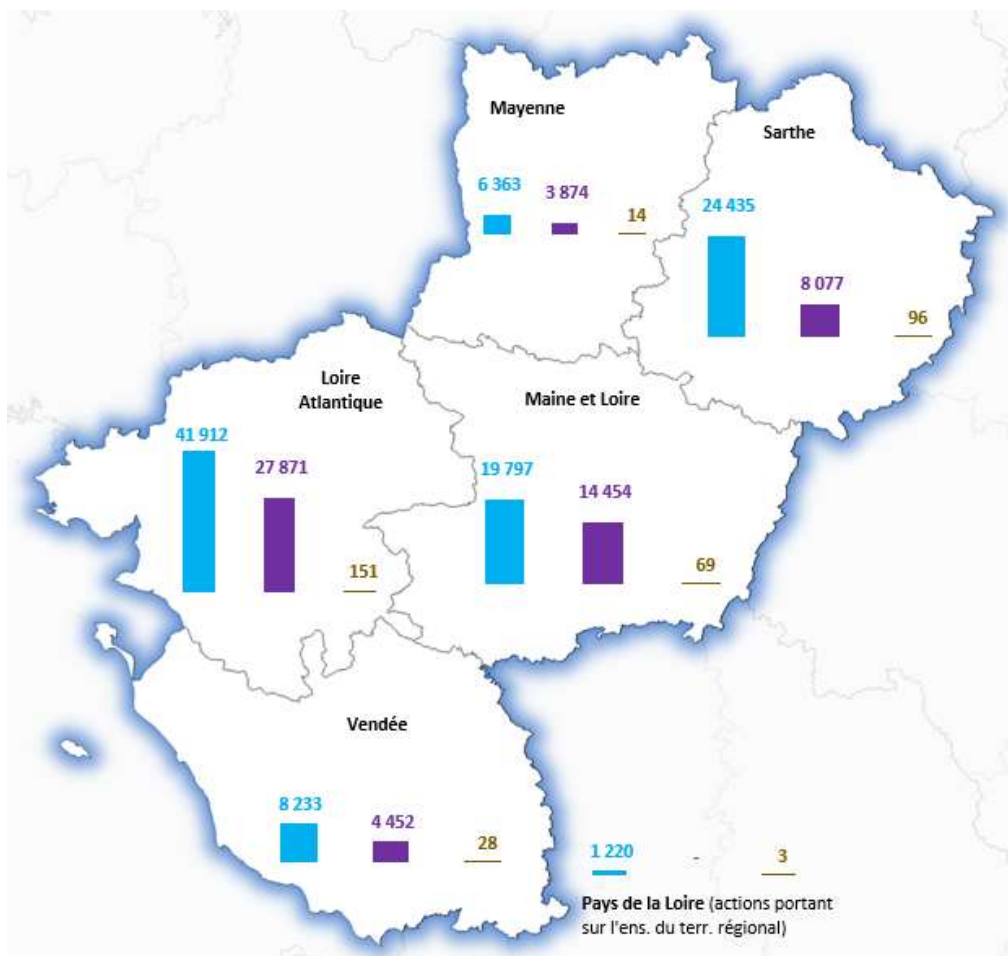

Répartition par organisme gestionnaire de FSE :

		Montant CT Programmé (€)	Part sur le Total Région (%)	Nombre de participants	Part sur le Total Région (%)	Nombre d'opérations	Part sur le Total Région (%)
Loire-Atlantique (44)	Conseil Départemental	18 163 481	17,8%	16 565	28,2%	36	10,0%
	PLIE-Pivot de la Métropole Nantes Saint-Nazaire	22 991 667	22,5%	10 412	17,7%	114	31,6%
	Pôle Emploi	756 409	0,7%	894	1,5%	1	0,3%
Maine-et-Loire (49)	Conseil Départemental	6 658 829	6,5%	6 812	11,6%	25	6,9%
	PLIE-Pivot Ass. de Gestion Europe Inclusion 49	11 825 200	11,6%	5 163	8,8%	42	11,6%
	Pôle Emploi	1 313 278	1,3%	2 479	4,2%	2	0,6%
Mayenne (53)	Conseil Départemental	5 948 921	5,8%	3 304	5,6%	12	3,3%
	Pôle Emploi	414 243	0,4%	570	1,0%	2	0,6%
Sarthe (72)	Conseil Départemental	9 717 447	9,5%	3 568	6,1%	39	10,8%
	PLIE Le Mans Métropole	14 168 748	13,9%	3 880	6,6%	56	15,5%
	Pôle Emploi	548 590	0,5%	629	1,1%	1	0,3%
Vendée (85)	Conseil Départemental	7 023 636	6,9%	2 515	4,3%	26	7,2%
	Pôle Emploi	1 209 572	1,2%	1 937	3,3%	2	0,6%
PDL	DIRECCTE	1 219 671	1,2%	/	0,0%	3	0,8%
TOTAL		101 959 694	100,0%	58 728	100,0%	361	100,0%

Profil des participants dans le cadre des opérations financées au titre de l'axe 3 du PON FSE

En comparaison avec la moyenne nationale, une part un peu moins importante d'allocataires des minima sociaux (-6 pts de %) et un peu plus importante de ménages monoparentaux avec enfants à charge (+5 pts).

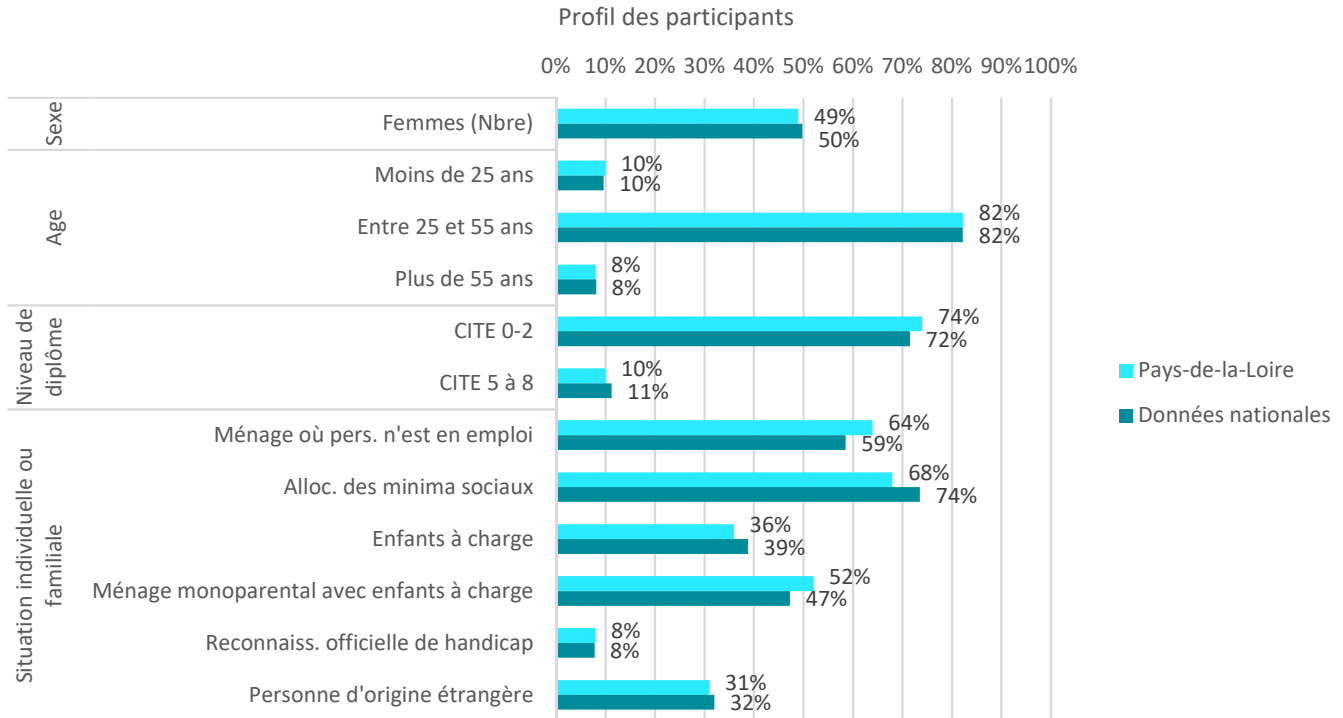

Taux de couverture moyen du FSE sur 2015-2017
(personnes accompagnées dans les opérations financées par le FSE sur total des personnes de même profil dans le département)

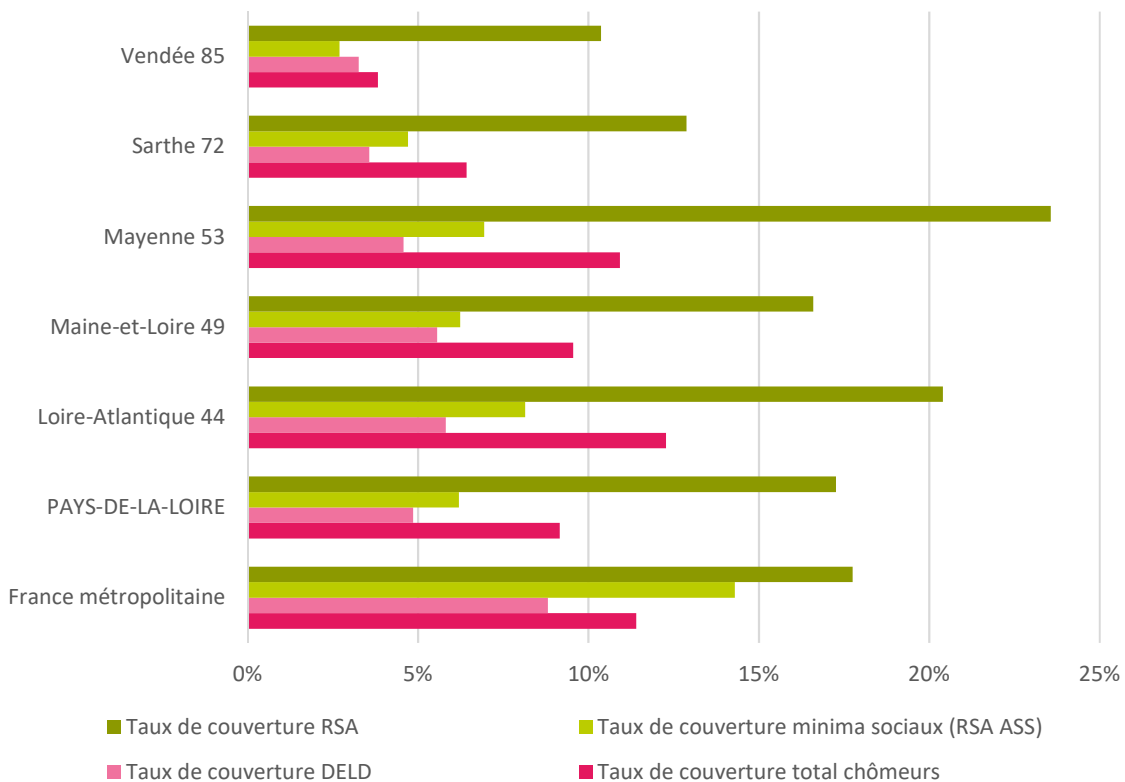

Type des opérations financées en faveur de l'inclusion sociale

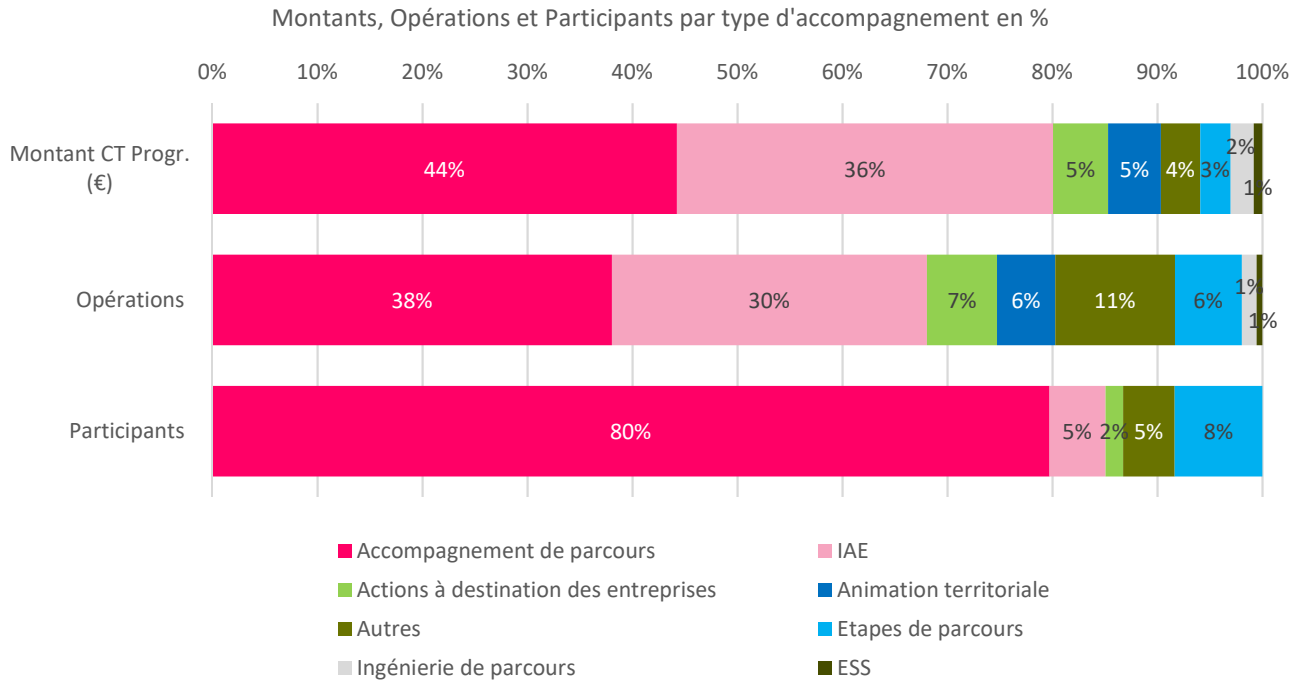

Répartition des participants par département par type d'opération

Majoritairement un accompagnement de parcours (quasi-exclusif en Vendée). La situation dans les autres Départements est toutefois plus diverse, notamment dans la Sarthe.

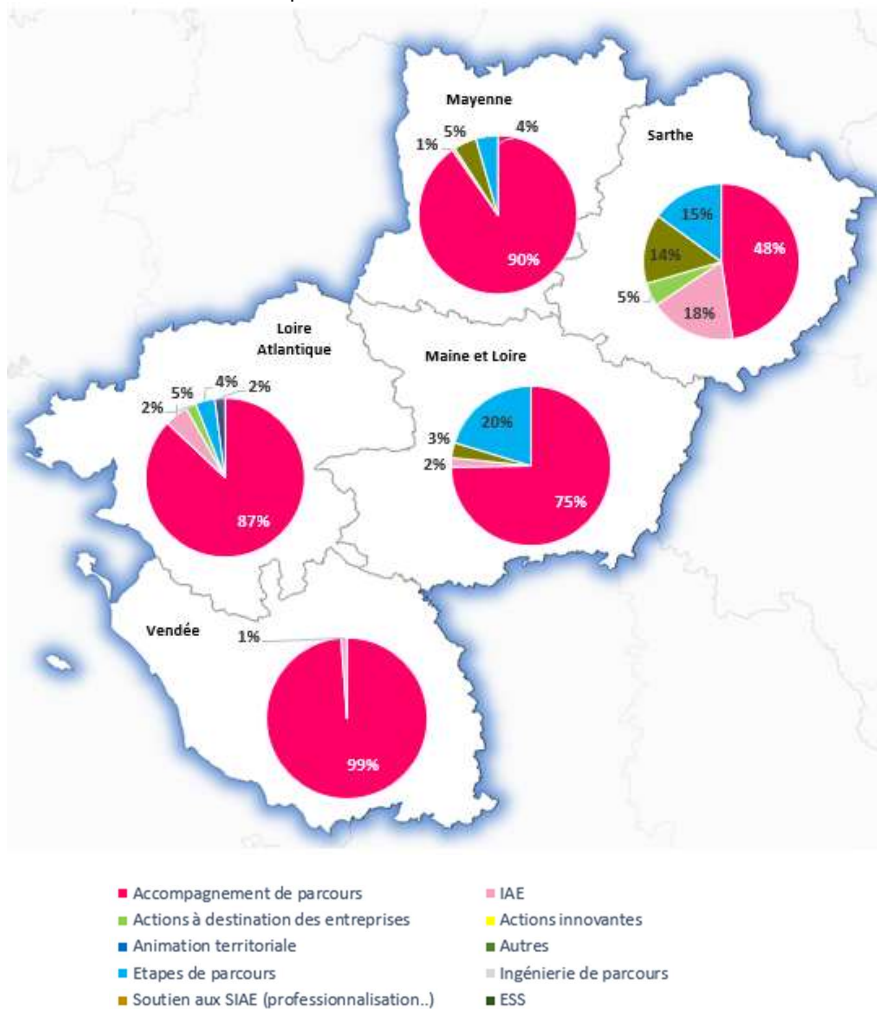

Les résultats de l'intervention du FSE

En région Pays-de-la-Loire, à la sortie des opérations, la situation des participants est la suivante :

- **Un taux de retour à l'emploi de 39% au-dessus de la moyenne nationale (32%).** 13% du total des participants accèdent à un emploi durable ; 20% à un emploi aidé ; 5% à un emploi temporaire ; 1% à une activité d'indépendant. Ils étaient 25% en emploi à l'entrée (3% en emploi durable).
- **57% sont toujours en recherche d'emploi ou inactif mais une baisse significative du nombre d'inactifs** (50% en recherche d'emploi sans suivre de formation ni d'études alors qu'ils étaient 41% à l'entrée ; et 7% inactifs alors qu'ils étaient 34% à l'entrée).
- **4% accèdent à la formation.**

Situation des participants accompagnés sur le marché du travail

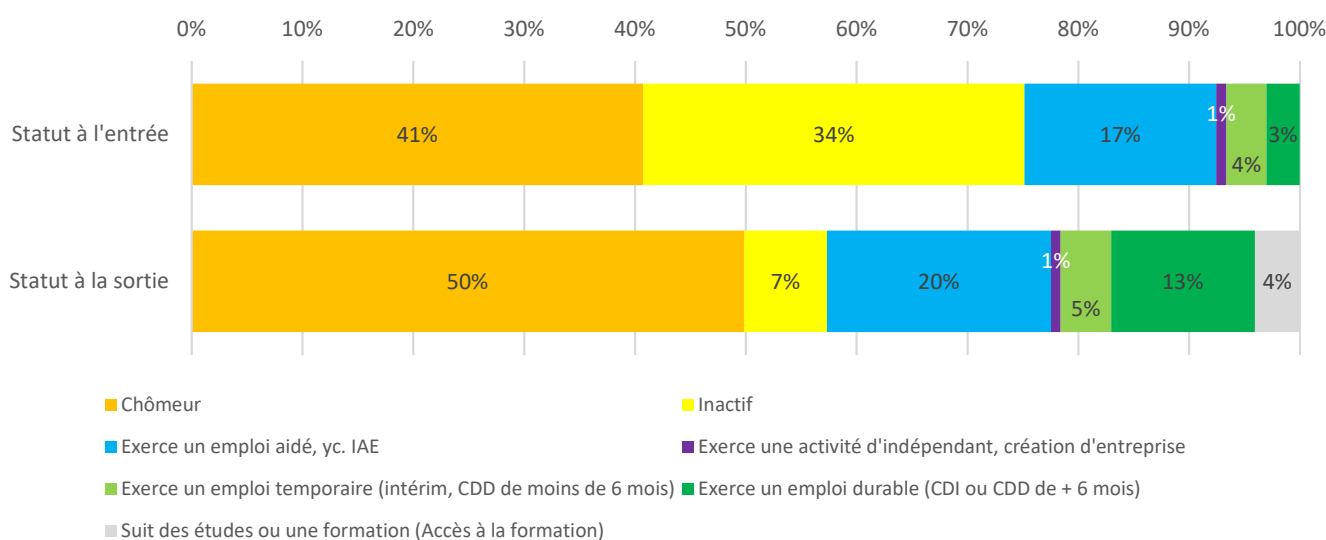

Résultats par territoire

Statut à l'entrée par Département (part %)

	Chômeur	Inactif	Emploi aidé	Activité d'indép.	Emploi temporaire	Emploi durable	TOTAL
Loire-Atlantique (44)	34%	32%	24%	2%	5%	4%	100%
Maine-et-Loire (49)	47%	31%	15%	0%	3%	3%	100%
Mayenne (53)	38%	51%	4%	1%	3%	3%	100%
Sarthe (72)	39%	46%	13%	0%	1%	1%	100%
Vendée (85)	65%	25%	4%	1%	4%	3%	100%

Statut des participants à la sortie des opérations par département

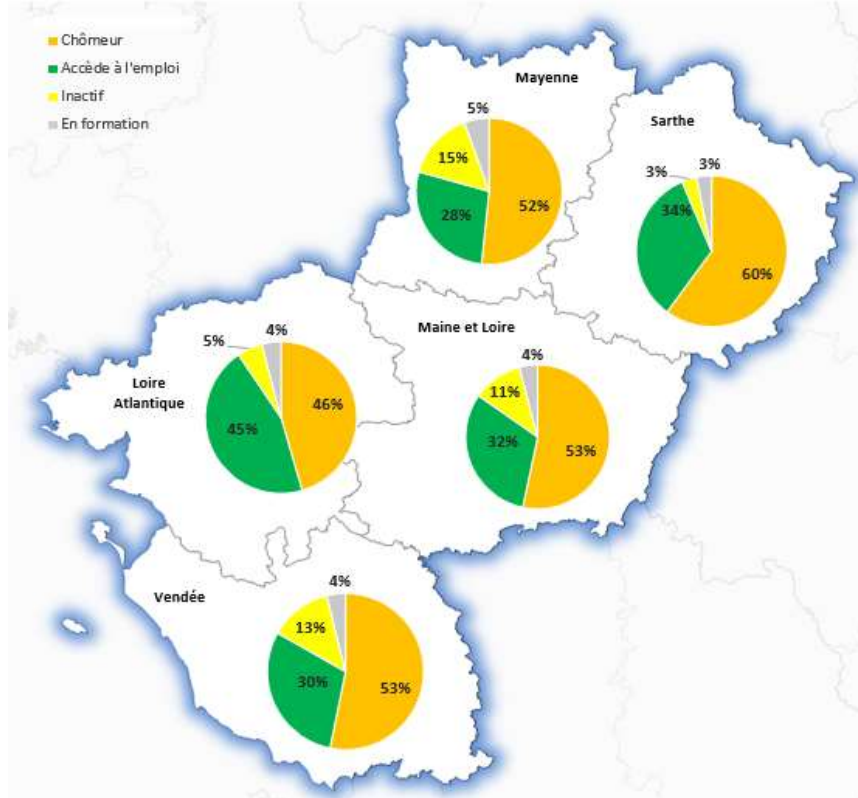

Résultats par type d'accompagnement

Le taux de retour à l'emploi est plus élevé pour les bénéficiaires de l'IAE :

- 40% des participants ayant bénéficié d'un **accompagnement de parcours** accèdent à l'emploi, contre 57% toujours sans emploi ou inactifs pour ce type d'opération.
- En revanche, une majorité (59%) des participants ayant bénéficié d'une **insertion par l'activité économique** (IAE) accède à l'emploi, contre 39% toujours sans emploi ou inactifs pour ce type d'opération.

Situation des participants à la sortie par types d'accompagnement

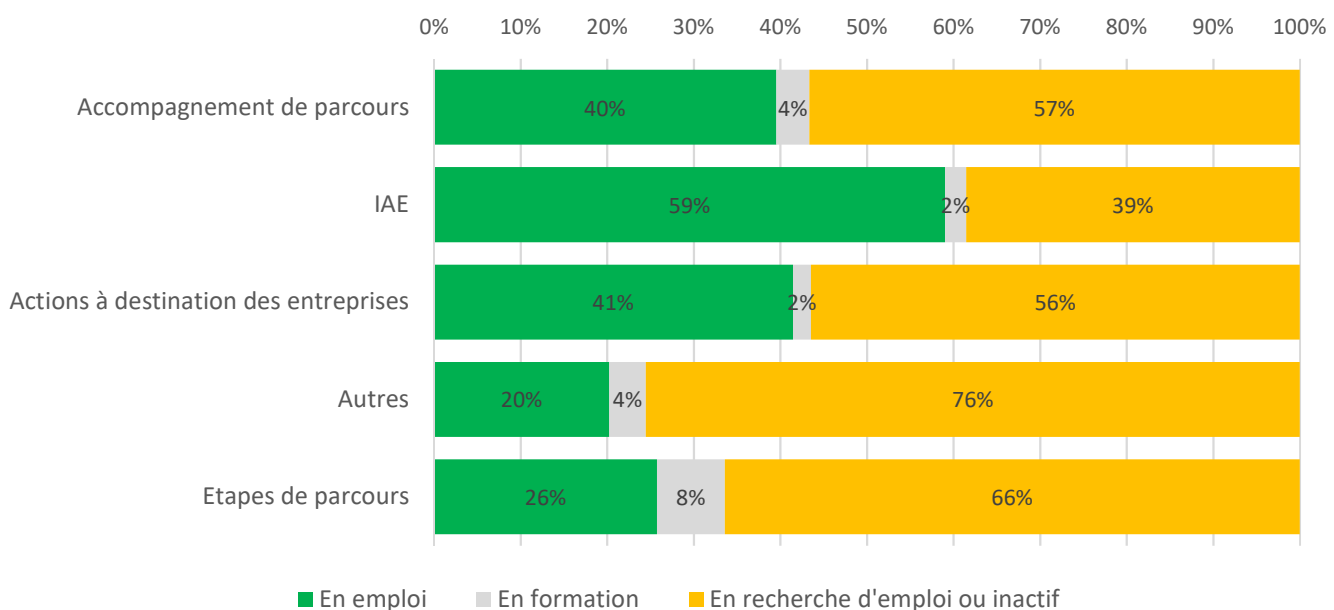

10.Fiche régionale : Bretagne

Le contexte régional

Départements	Taux de chômage localisé au 3eme trim. 2018 (%) (INSEE)	dont DELD (Cat A, B, C) (%) au 31 déc. 2017 (INSEE)	Allocataires du RSA (nbre) au 31 déc. 2017 (DREES)	Allocataires des minima sociaux (RSA et ASS) (nbre) au 31 déc. 2016 (DREES)	Taux de pauvreté en 2015 (seuil de pauvreté à 60%) (DREES/INSEE)
Côtes d'Armor (22)	8,1 %	45,6%	10 609	33 750	12,1%
Finistère (29)	7,9 %	45,7%	17 369	52 320	10,9%
Ille-et-Vilaine (35)	6,9 %	43,7%	16 880	53 160	10,9%
Morbihan (56)	8,1 %	44,8%	13 632	41 980	11,4%
Bretagne	7,6%	44,9%	58 490	181 210	11,2%
France métropolitaine	8,8%	45%	1 653 100	2 080 800	14,9%

L'intervention du FSE en matière d'inclusion sociale en Bretagne



125 640 582€ de FSE programmés au titre du volet déconcentré (CT) et 4 478 468€ pour PE au titre du volet national (CT)



646 opérations soutenues par le FSE au titre du volet déconcentré et 6 opérations pour PE au titre du volet national



56 781 participants dont **51 748** au titre du volet déconcentré et 5 033 pour PE au titre du volet national



2 292 € de coût unitaire moyen (Montant CT programmé) par participant



199 569 € de montant CT moyen par opération



87 participants à l'entrée par opération (en moyenne)

Répartition par département des crédits FSE, des participants et des opérations

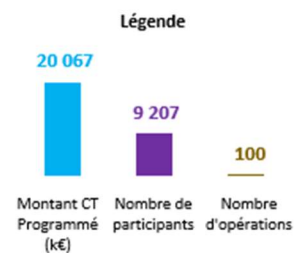

Le Finistère concentre 39% des participants pour 25% des opérations (principalement via le Conseil Départemental et le PLIE du Pays de Brest).

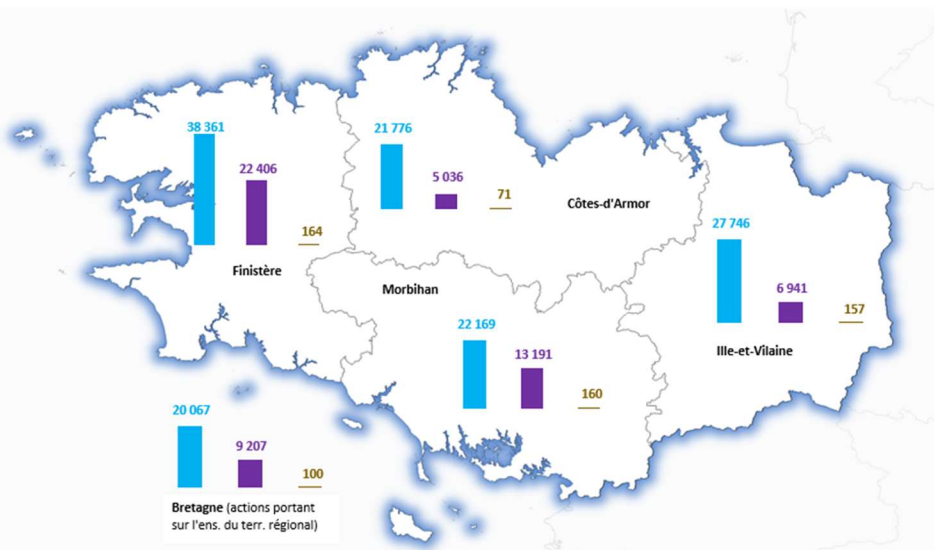

Répartition par organisme gestionnaire de FSE :

		Montant CT Programmé (€)	Part sur le Total Région (%)	Nombre de participants	Part sur le Total Région (%)	Nombre d'opérations	Part sur le Total Région (%)
Côtes d'Armor	Conseil Départemental	21 286 147	16,4%	4 692	8,3%	70	10,7%
	Pôle Emploi	490 000	0,4%	344	0,6%	1	0,2%
Finistère	Conseil Départemental	27 490 555	21,1%	13 300	23,4%	109	16,7%
	PLIE du Pays de Brest	10 093 097	7,8%	7 948	14,0%	54	8,3%
	Pôle Emploi	777 000	0,6%	1 158	2,0%	1	0,2%
Ille et Villaine	Conseil Départemental	15 179 407	11,7%	4 979	8,8%	118	18,1%
	PLIE de Rennes Métropole	12 566 892	9,7%	1 962	3,5%	39	6,0%
Morbihan	Conseil Départemental	21 651 056	16,6%	12 264	21,6%	159	24,4%
	Pôle Emploi	518 000	0,4%	927	1,6%	1	0,2%
Bretagne	DIRECCTE Bretagne-Serv. Europe	17 373 429	13,4%	6 603	11,6%	97	14,9%
	Pôle Emploi	2 693 468	2,1%	2 604	4,6%	3	0,5%
TOTAL		130 119 050	100,0%	56 781	100,0%	652	100,0%

Profil des participants dans le cadre des opérations financées au titre de l'axe 3 du PON FSE

En comparaison avec la moyenne nationale, une part moins importante de personnes d'origine étrangère (-15 pts de %).

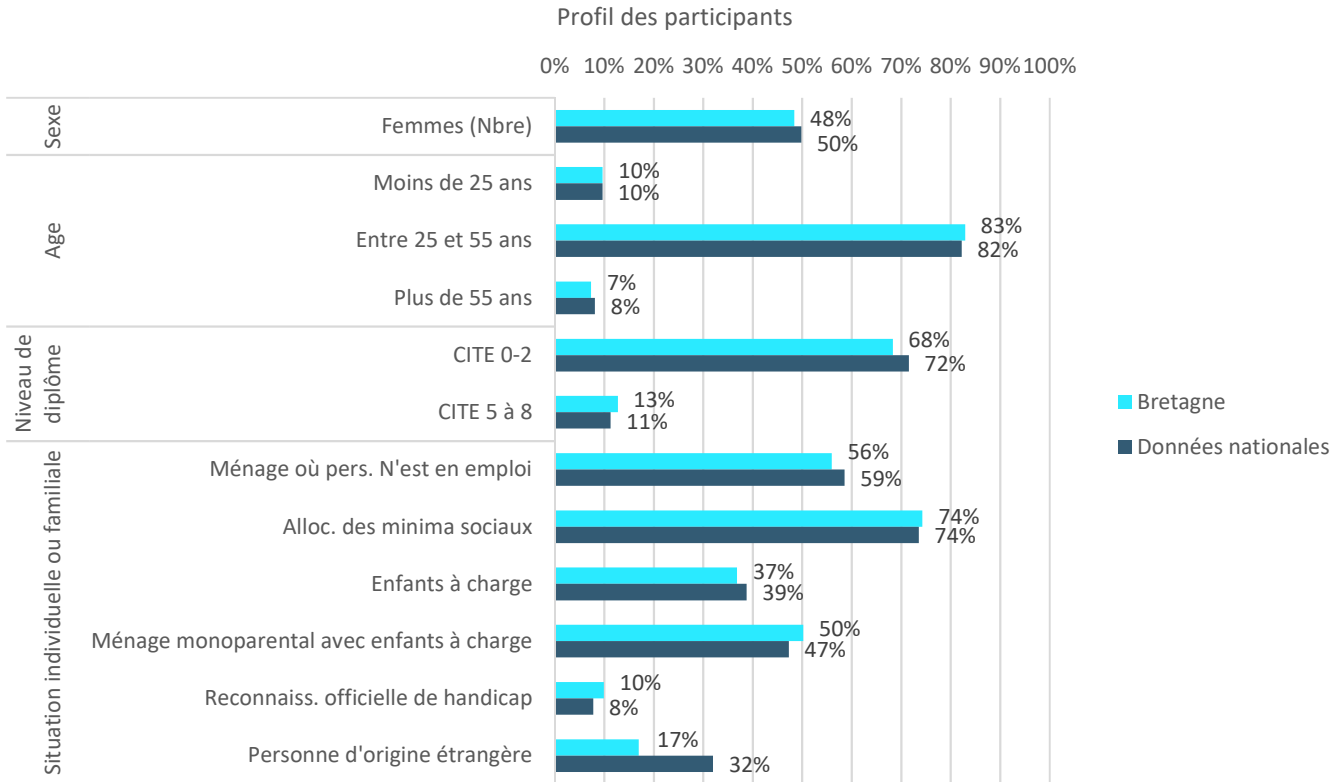

Taux de couverture moyen du FSE sur 2015-2017
(personnes accompagnées dans les opérations financées par le FSE sur total des personnes de même profil dans le département)

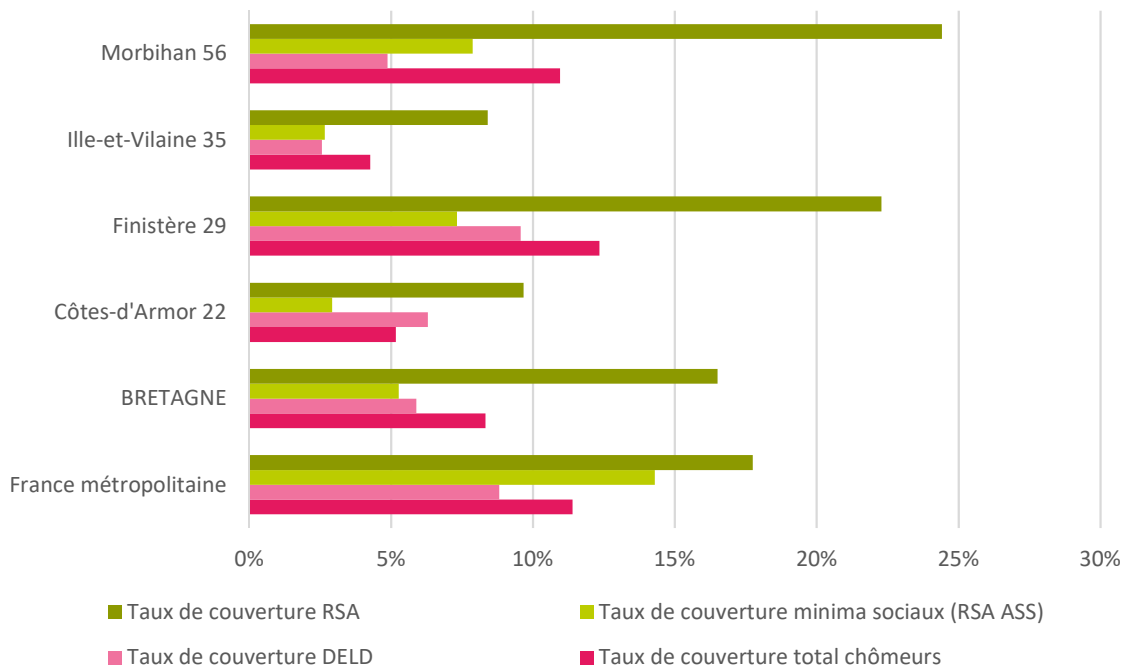

Type des opérations financées en faveur de l'inclusion sociale

Montants, Opérations et Participants par type d'accompagnement en %

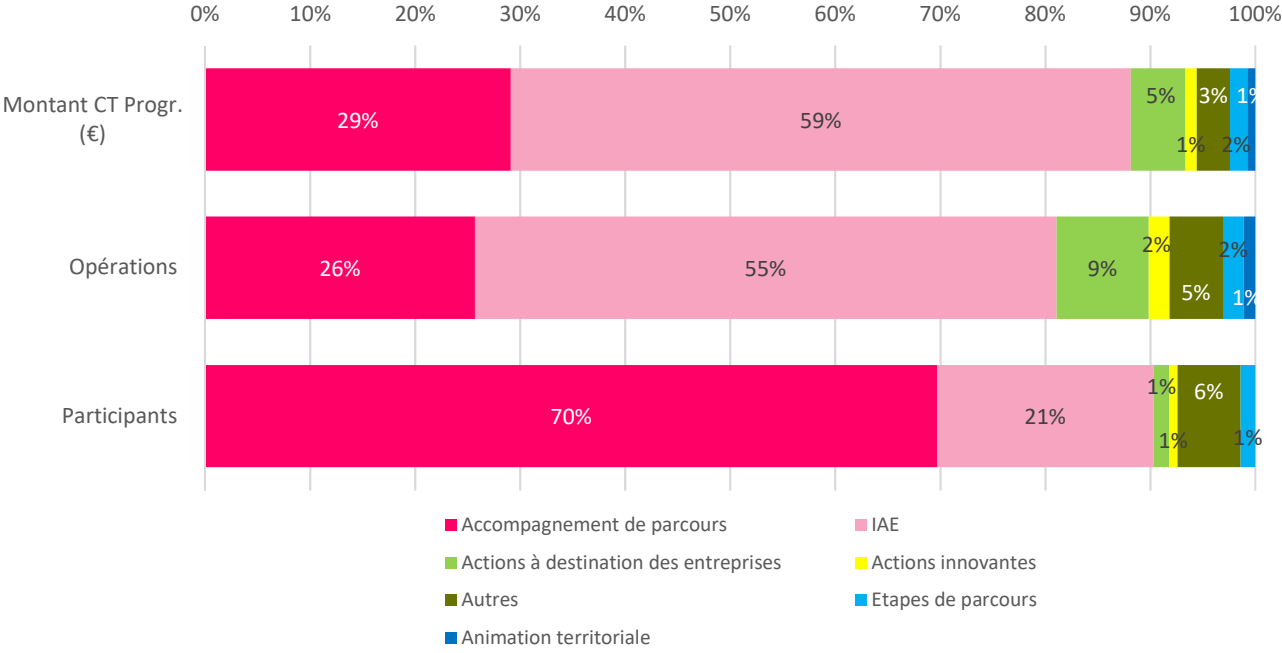

Répartition des participants par département par type d'opération

Majoritairement un accompagnement de parcours, mais aussi une forte insertion par l'activité économique pour les Côtes d'Armor et l'Ille-et-Vilaine.

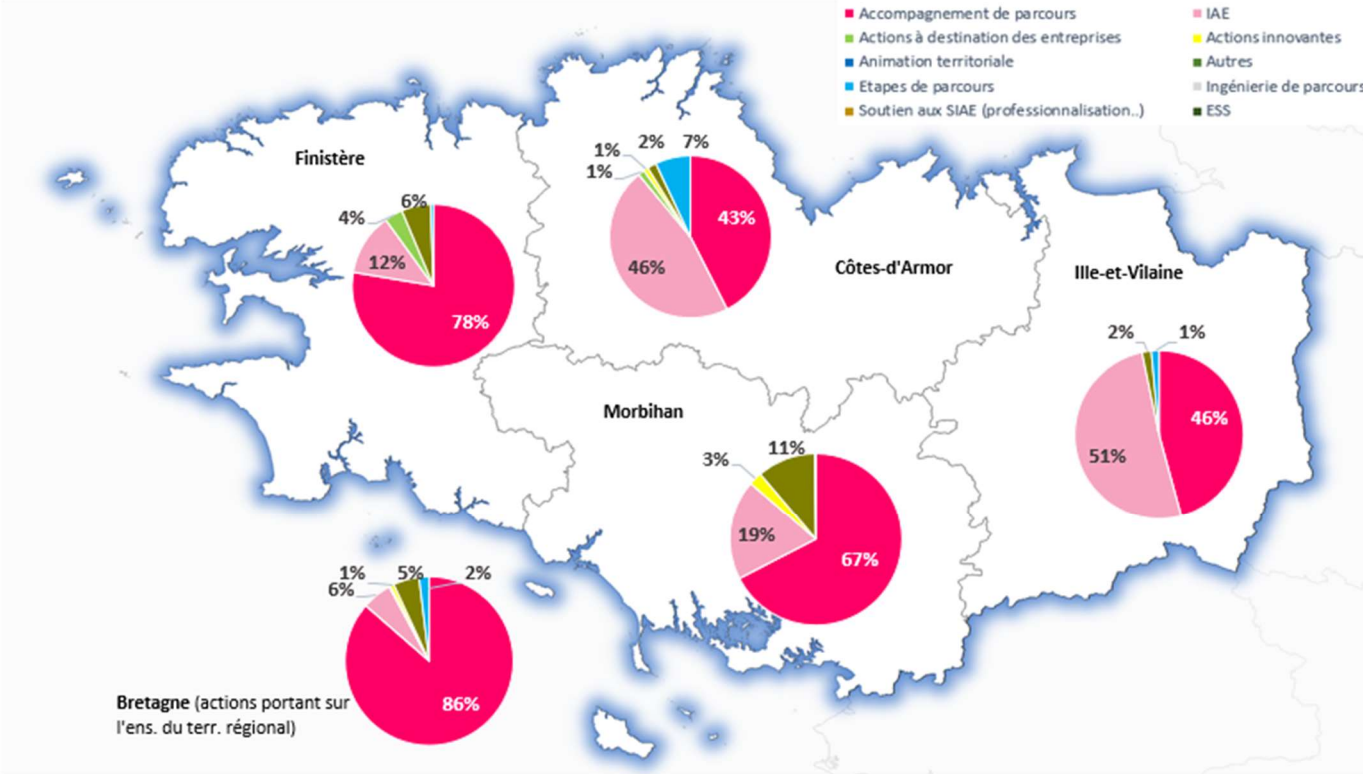

Les résultats de l'intervention du FSE

En région Bretagne, à la sortie des opérations, la situation des participants est la suivante :

- **Un taux de retour à l'emploi de 37% un peu au-dessus de la moyenne nationale (32%).** 10% du total des participants accèdent à un emploi durable ; 15% à un emploi aidé ; 4% à un emploi temporaire ; 8% à une activité d'indépendant. Ils étaient 19% en emploi à l'entrée (2% en emploi durable).
- **59% sont toujours en recherche d'emploi ou inactif mais une baisse significative du nombre d'inactifs** (46% en recherche d'emploi sans suivre de formation ni d'études alors qu'ils étaient 48% à l'entrée ; et 13% inactifs alors qu'ils étaient 32% à l'entrée).
- **5% accèdent à la formation.**

Situation des participants accompagnés sur le marché du travail

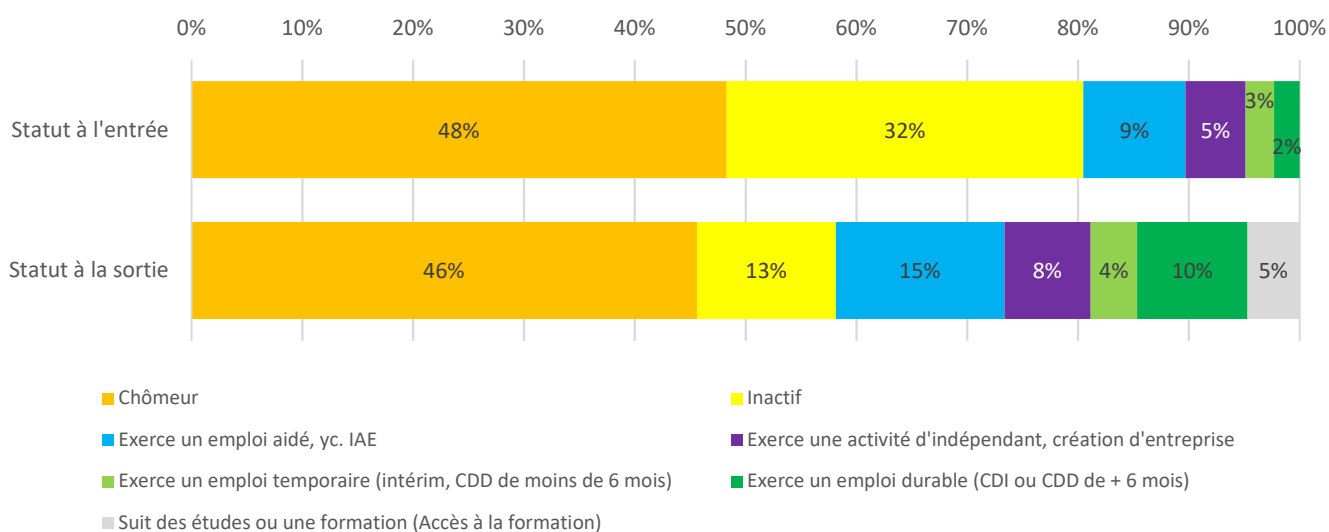

Résultats par territoire

Statut à l'entrée par Département (part %)

	Chômeur	Inactif	Emploi aidé	Activité d'indép.	Emploi temporaire	Emploi durable	TOTAL
Côtes d'Armor (22)	66%	18%	14%	1%	1%	0%	100%
Finistère (29)	43%	38%	8%	4%	2%	3%	100%
Ille-et-Vilaine (35)	32%	37%	22%	5%	2%	1%	100%
Morbihan (56)	42%	33%	7%	13%	3%	2%	100%
Bretagne (Actions portant sur l'ensemble du territoire régional)	73%	20%	2%	0%	2%	3%	100%

Statut des participants à la sortie des opérations par département

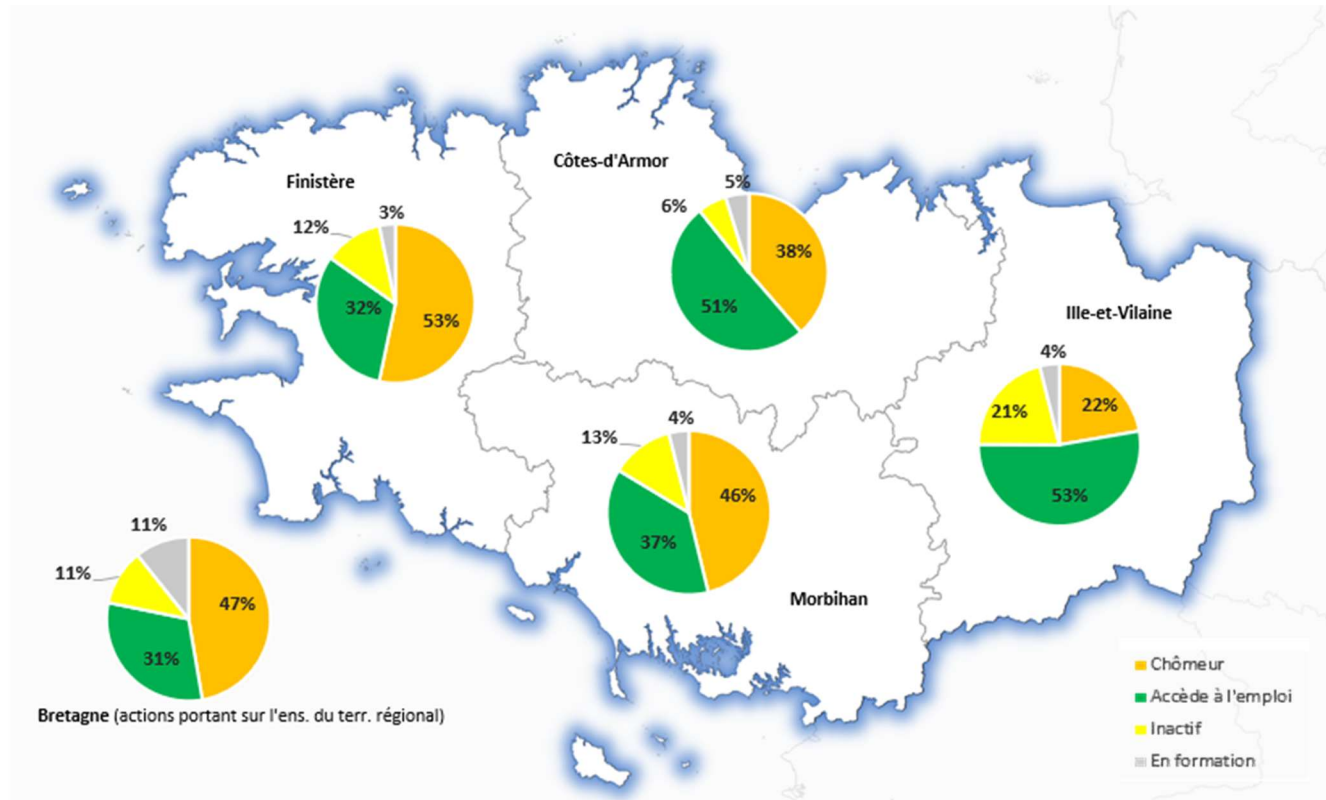

Résultats par type d'accompagnement

Le taux de retour à l'emploi est plus élevé pour les bénéficiaires de l'IAE :

- Un peu moins d'un tiers des participants ayant bénéficié d'un **accompagnement de parcours** accède à l'emploi, contre 64% toujours sans emploi ou inactifs pour ce type d'opération.
- En revanche, une forte majorité (59%) des participants ayant bénéficié d'une **insertion par l'activité économique** (IAE) accède à l'emploi, contre 36% toujours sans emploi ou inactifs pour ce type d'opération.

Situation des participants à la sortie par types d'accompagnement

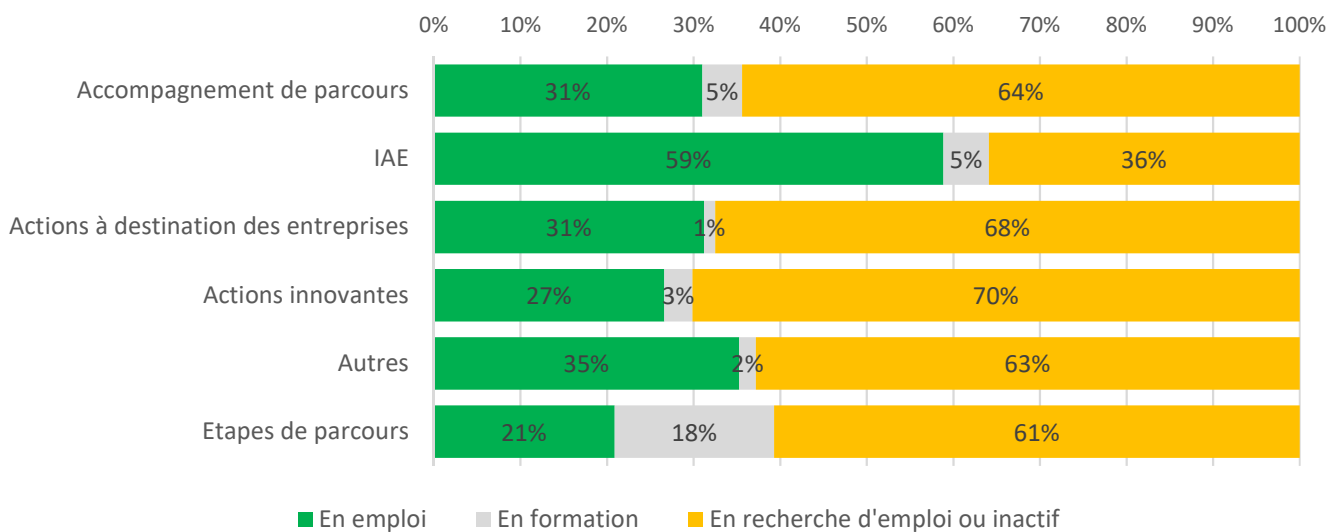

11. Fiche régionale : Nouvelle-Aquitaine

Le contexte régional

Départements	Taux de chômage localisé au 3eme trim. 2018 (%) (INSEE)	dont DELD (Cat A, B, C) (%) au 31 déc. 2017 (INSEE)	Allocataires du RSA (nbre) au 31 déc. 2017 (DREES)	Allocataires des minima sociaux (RSA et ASS) (nbre) au 31 déc. 2016 (DREES)	Taux de pauvreté en 2015 (seuil de pauvreté à 60%) (DREES/INSEE)
Charente (16)	8,7%	47,4%	10 490	25 810	14,9%
Charente-Maritime (17)	9,3%	44,5%	15 933	42 800	13,5%
Corrèze (19)	7,4%	45,4%	3 201	14 013	13,1%
Creuse (23)	8,7%	46,6%	2 598	9 783	18,6%
Dordogne (24)	9,3%	45,0%	10 351	29 370	16,5%
Gironde (33)	8,8%	44,1%	40 943	100 580	12,9%
Landes (40)	8,7%	42,9%	7 938	22 440	12,0%
Lot-et-Garonne (47)	9%	46,2%	9 388	24 777	17,0%
Pyrénées Atlantiques (64)	7,6%	43,0%	14 012	43 800	12,1%
Deux-Sèvres (79)	6,8%	46,5%	6 788	21 543	12,5%
Vienne (86)	7,4%	44,5%	12 042	26 203	13,9%
Haute-Vienne (87)	8,4%	47,0%	9 461	26 540	15,5%
Nouvelle-Aquitaine	8,4%	44,7%	143 145	387 660	13,7%
France métropolitaine	8,8%	45%	1 653 100	2 080 800	14,9%

L'intervention du FSE en matière d'inclusion sociale en Nouvelle-Aquitaine



203 993 828 € de FSE programmés au titre du volet déconcentré (CT) et **11 715 789 €** pour PE au titre du volet national (CT)



1 164 opérations soutenues par le FSE au titre du volet déconcentré et **22 opérations** pour PE au titre du volet national



120 219 participants dont **108 338** au titre du volet déconcentré et **11 881** pour PE au titre du volet national



1 794 € de coût unitaire moyen (Montant CT programmé) par participant



181 880 € de montant CT moyen par opération



101 participants à l'entrée par opération (en moyenne)

Répartition par département des crédits FSE, des participants et des opérations

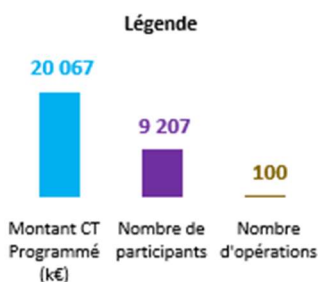

La Gironde concentre 23% des participants pour 27% des opérations (principalement via les PLIE-Pivots)

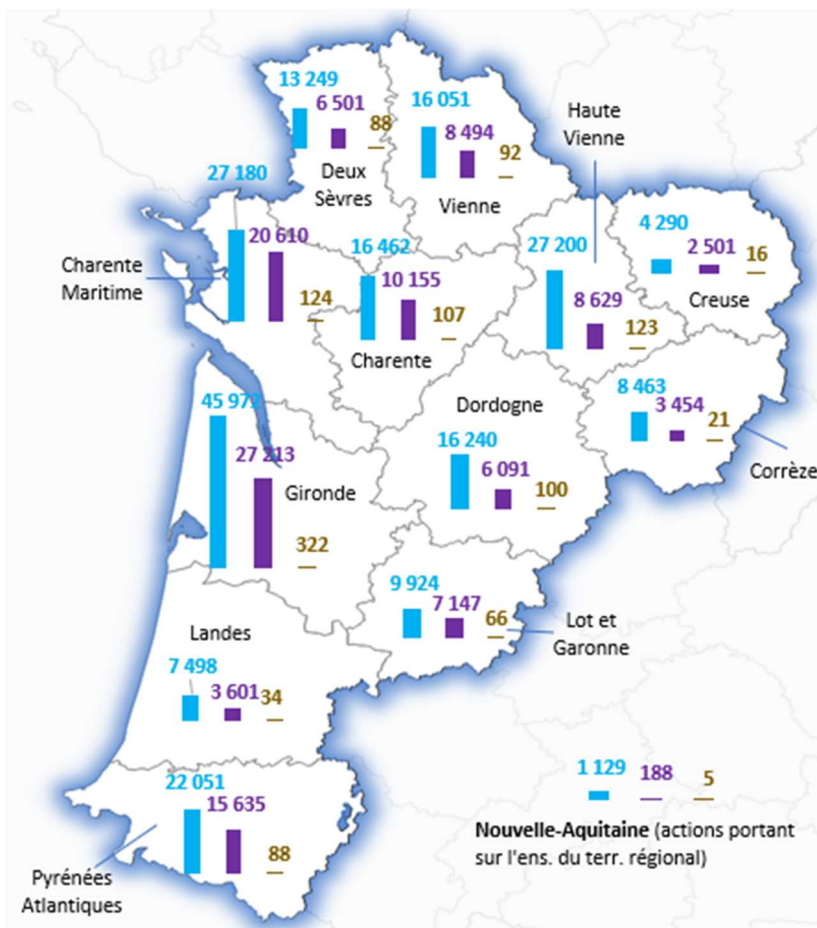

Répartition par organisme gestionnaire de FSE :

		Montant CT Programmé (€)	Part sur le Total Région (%)	Nombre de participants	Part sur le Total Région (%)	Nombre d'opérations	Part sur le Total Région (%)
Charente	Conseil Départemental	15 417 943	7,1%	8 816	7,3%	105	8,9%
	Pôle Emploi	1 043 805	0,5%	1 339	1,1%	2	0,2%
Charente- Maritime	PLIE-Pivot Communauté d'Agglo. Rochefort Océan	8 268 305	3,8%	6 300	5,2%	82	6,9%
	Conseil Départemental	18 778 111	8,7%	14 163	11,8%	41	3,5%
	Pôle Emploi	133 921	0,1%	147	0,1%	1	0,1%
Corrèze	CD-PLIE GIP Corrèze	7 766 023	3,6%	2 700	2,2%	19	1,6%
	Pôle Emploi	697 359	0,3%	754	0,6%	2	0,2%
Creuse	Conseil Départemental	3 935 033	1,8%	2 112	1,8%	14	1,2%
	Pôle Emploi	355 133	0,2%	389	0,3%	2	0,2%
Dordogne	Conseil Départemental	15 071 081	7,0%	4 763	4,0%	83	7,0%
	PLIE-Pivot PGFE Interplie	468 494	0,2%	571	0,5%	16	1,3%
	Pôle Emploi	700 000	0,3%	757	0,6%	1	0,1%
Gironde	PLIE-Pivot PGFE Interplie	6 727 792	3,1%	4 986	4,1%	107	9,0%
	PLIE-Pivot Association de gestion des 3 PLIE	18 159 398	8,4%	11 697	9,7%	141	11,9%
	Conseil Départemental	18 044 521	8,4%	8 229	6,8%	72	6,1%
	Pôle Emploi	3 039 983	1,4%	2 301	1,9%	2	0,2%
Landes	Conseil Départemental	6 540 517	3,0%	2 453	2,0%	32	2,7%
	Pôle Emploi	957 833	0,4%	1 148	1,0%	2	0,2%
Lot-et-Garonne	Conseil Départemental	9 311 817	4,3%	6 380	5,3%	64	5,4%
	Pôle Emploi	611 800	0,3%	767	0,6%	2	0,2%
Pyrénées Atlantiques	PLIE-Pivot- OI des PLIE Sud-Aquitains	11 036 584	5,1%	7 361	6,1%	77	6,5%
	Conseil Départemental	9 572 394	4,4%	6 825	5,7%	9	0,8%
	Pôle Emploi	1 442 210	0,7%	1 449	1,2%	2	0,2%
Deux-Sèvres	Conseil Départemental	12 667 543	5,9%	5 966	5,0%	86	7,3%
	Pôle Emploi	581 350	0,3%	535	0,4%	2	0,2%
Vienne	PLIE- Grand Poitiers Communauté urbaine	4 068 693	1,9%	2 013	1,7%	49	4,1%
	Conseil Départemental	10 954 528	5,1%	5 523	4,6%	41	3,5%
	Pôle Emploi	1 027 833	0,5%	958	0,8%	2	0,2%
Haute-Vienne	Conseil Départemental	26 075 724	12,1%	7 292	6,1%	121	10,2%
	Pôle Emploi	1 124 562	0,5%	1 337	1,1%	2	0,2%
Nouvelle Aquitaine	DIRECCTE	1 129 327	0,5%	188	0,2%	5	0,4%
TOTAL		215 709 616	100,0%	120 219	100,0%	1 186	100,0%

Profil des participants dans le cadre des opérations financées au titre de l'axe 3 du PON FSE

En comparaison avec la moyenne nationale, une part un peu plus importante de femmes (+4 pts de %), de ménages avec enfants à charge et de ménages monoparentaux avec enfants.

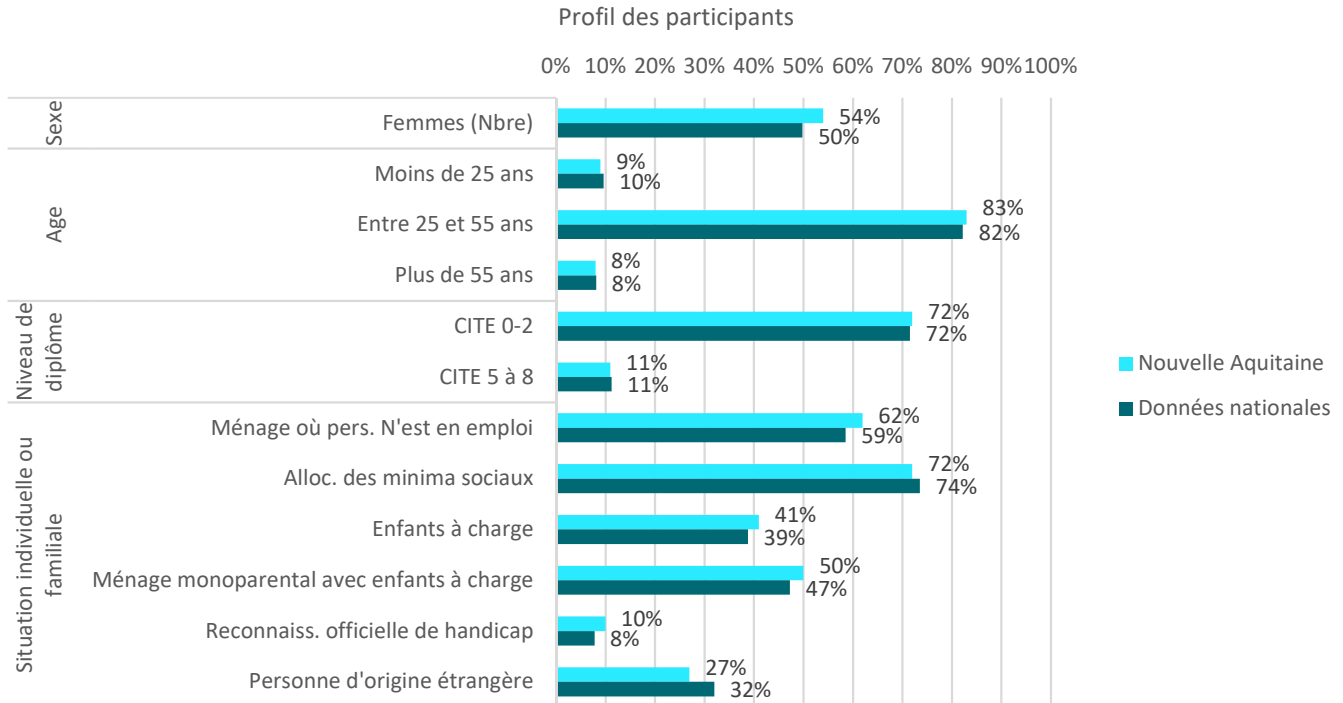

Taux de couverture moyen du FSE sur 2015-2017
(personnes accompagnées dans les opérations financées par le FSE sur total des personnes de même profil dans le département)

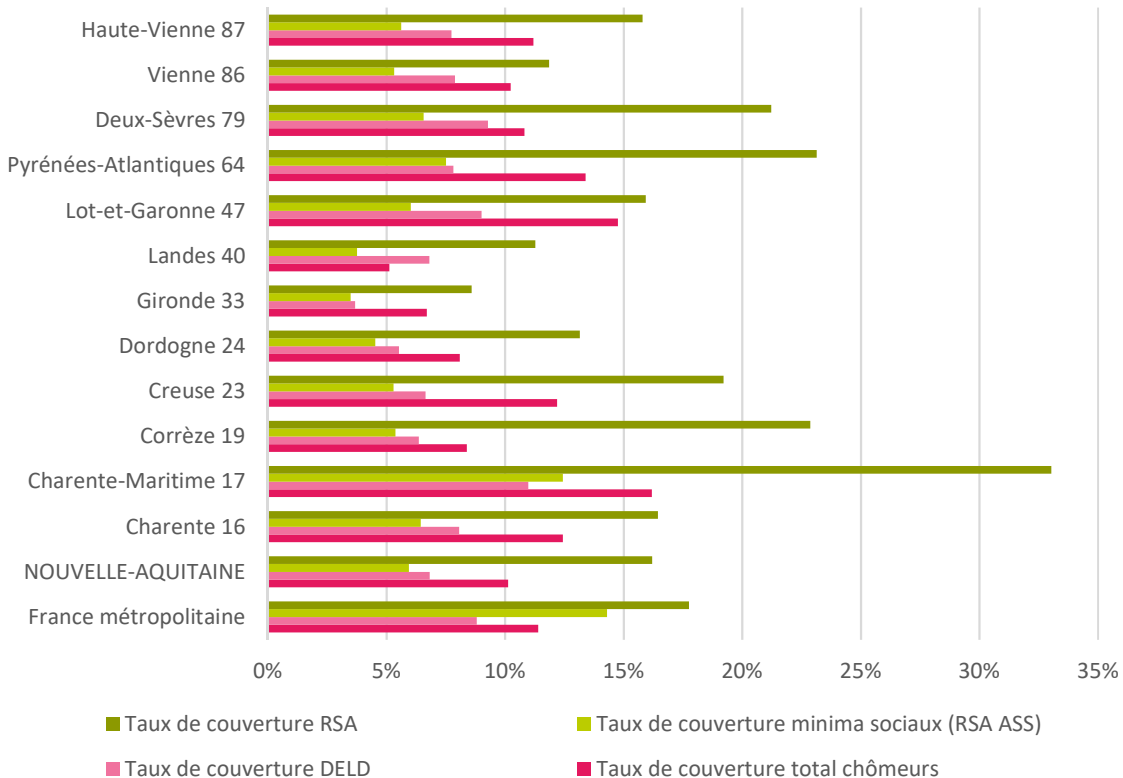

Type des opérations financées en faveur de l'inclusion sociale

Montants, Opérations et Participants par type d'accompagnement en %

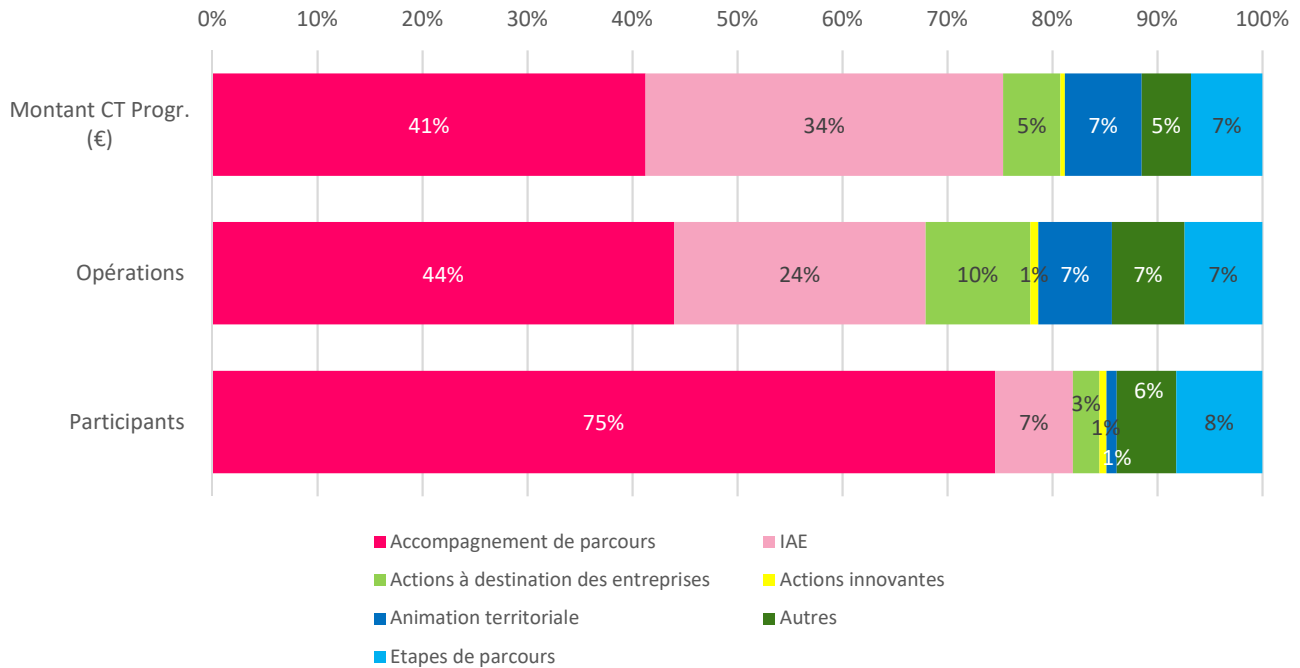

Répartition des participants par département par type d'opération

Majoritairement un accompagnement de parcours, mais aussi des opérations « Etapes de parcours » relativement présentes, comparativement à d'autres Régions.

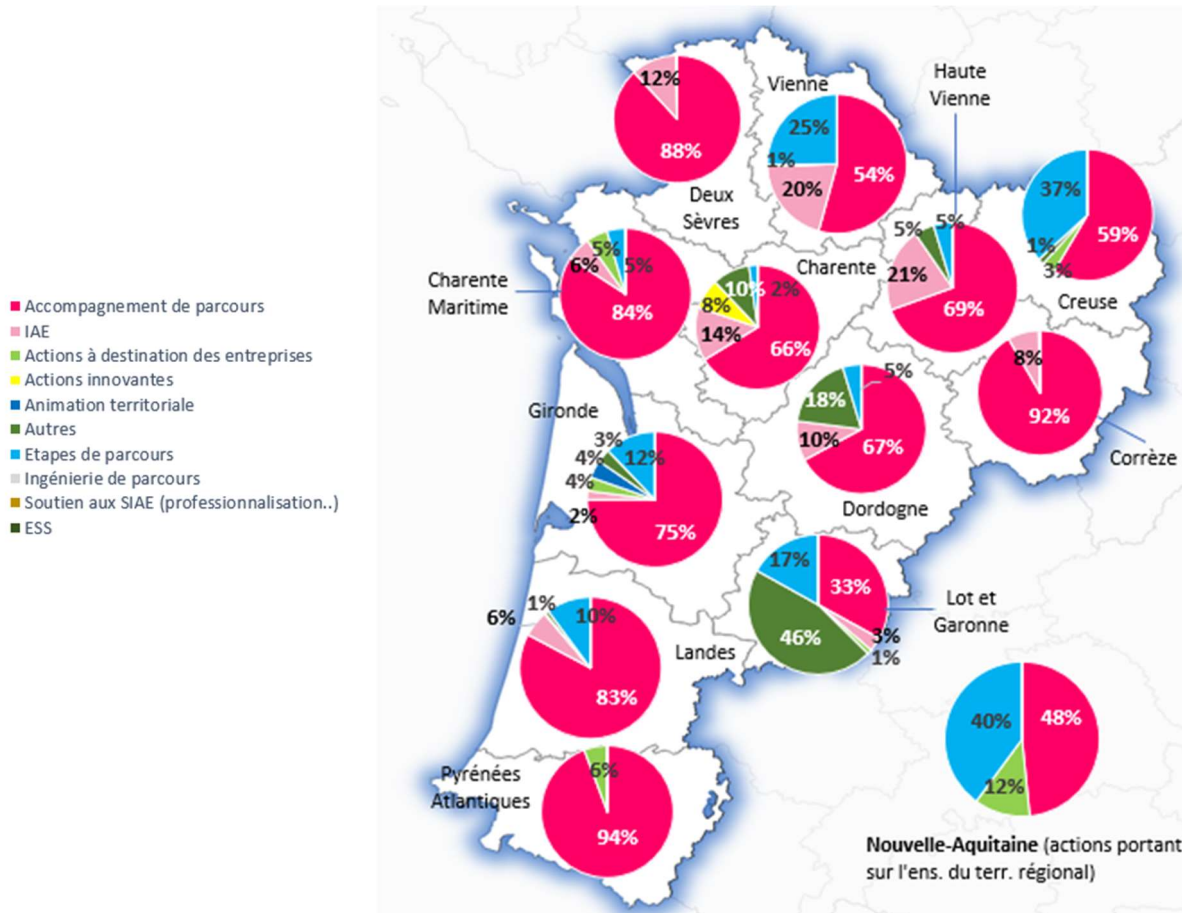

Les résultats de l'intervention du FSE

En région Nouvelle Aquitaine, à la sortie des opérations, la situation des participants est la suivante :

- **Un taux de retour à l'emploi de 34% comparable à la moyenne nationale (32%).** 11% du total des participants accèdent à un emploi durable ; 13% à un emploi aidé ; 5% à un emploi temporaire ; 5% à une activité d'indépendant. Ils étaient 17% en emploi à l'entrée (3% en emploi durable).
- **60% sont en recherche d'emploi ou inactif mais une baisse significative du nombre d'inactifs** (49% en recherche d'emploi sans suivre de formation ni d'études, alors qu'ils étaient 47% à l'entrée ; et 11% inactifs alors qu'ils étaient 36% à l'entrée).
- **8% accèdent à la formation.**

Situation des participants accompagnés sur le marché du travail

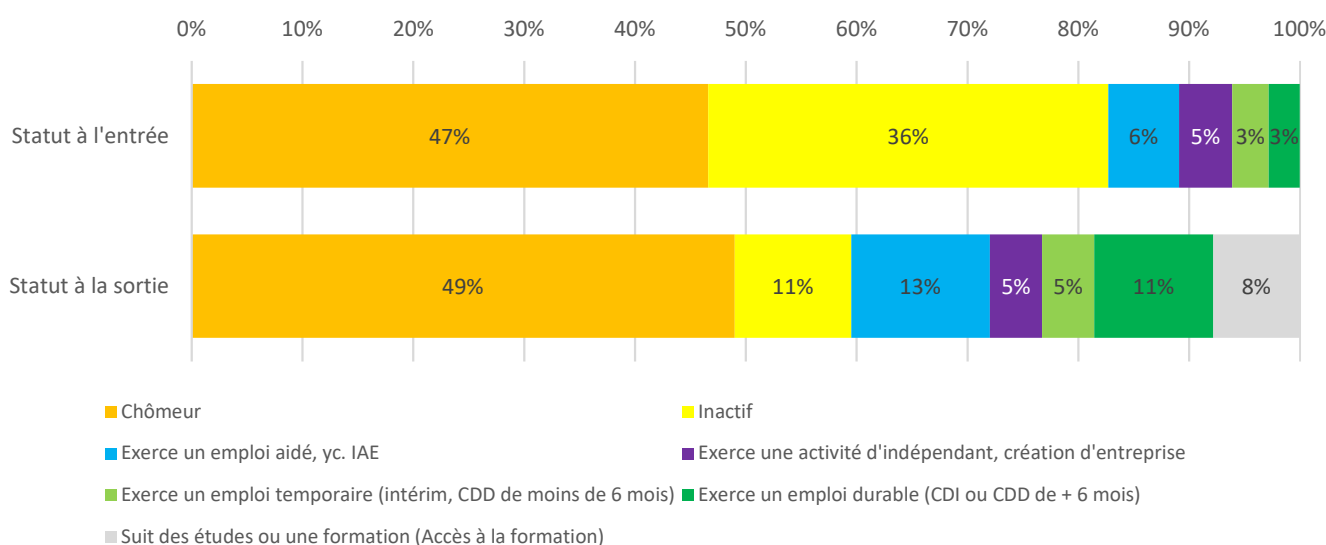

Résultats par territoire

Statut à l'entrée par Département (part %)

Département	Chômeur	Inactif	Emploi aidé	Activité d'indép.	Emploi temporaire	Emploi durable	TOTAL
Charente (16)	45%	36%	10%	2%	4%	3%	100%
Charente-Maritime (17)	46%	38%	4%	9%	2%	1%	100%
Corrèze (19)	62%	24%	3%	7%	3%	2%	100%
Creuse (23)	49%	25%	3%	15%	4%	5%	100%
Dordogne (24)	40%	46%	5%	7%	1%	1%	100%
Gironde (33)	39%	48%	5%	1%	4%	3%	100%
Landes (40)	75%	16%	3%	1%	3%	2%	100%
Lot-et-Garonne (47)	63%	20%	5%	1%	6%	4%	100%
Pyrénées Atlantiques (64)	41%	36%	3%	11%	4%	4%	100%
Deux-Sèvres (79)	48%	32%	14%	3%	2%	1%	100%
Vienne (86)	55%	23%	13%	1%	5%	3%	100%
Haute-Vienne (87)	47%	33%	11%	4%	3%	2%	100%
NA (Actions portant sur l'ensemble du territoire)	52%	13%	24%	1%	5%	6%	100%

Statut des participants à la sortie des opérations par département

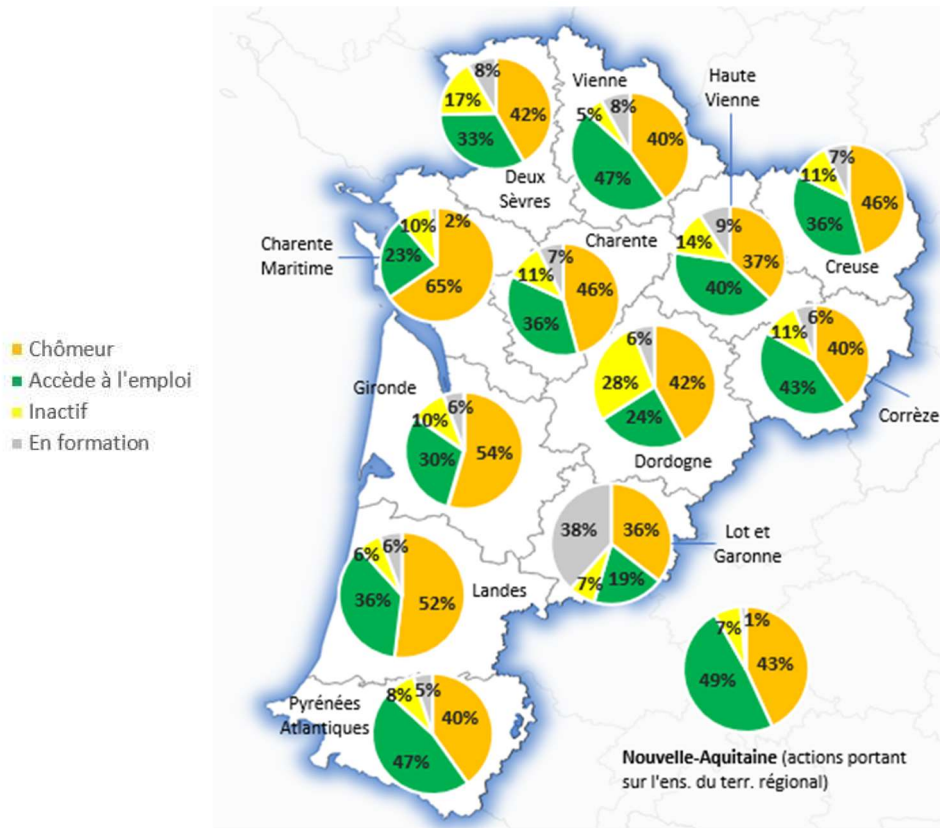

Résultats par type d'accompagnement

Le taux de retour à l'emploi est plus élevé pour les bénéficiaires de l'IAE :

- Près d'un tiers des participants ayant bénéficié d'un **accompagnement de parcours** accède à l'emploi, contre 64% toujours sans emploi ou inactifs pour ce type d'opération.
- En revanche, une large majorité (67%) des participants ayant bénéficié d'une **insertion par l'activité économique** (IAE) accède à l'emploi, contre 29% toujours sans emploi ou inactifs pour ce type d'opération.

Situation des participants à la sortie par types d'accompagnement

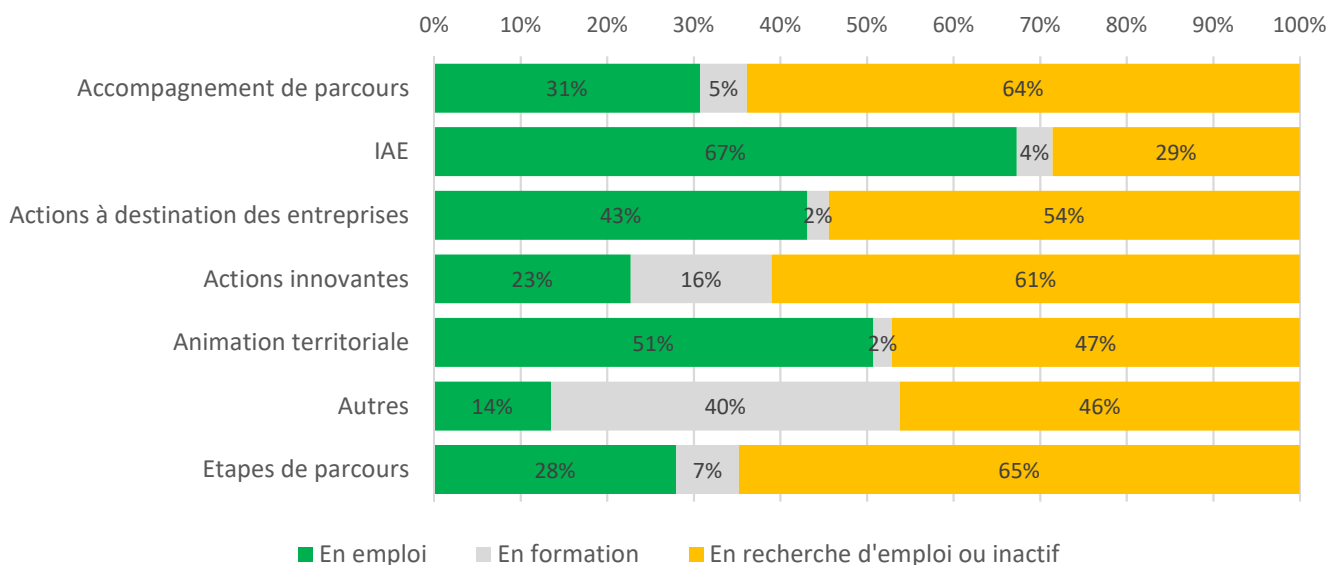

12.Fiche régionale : Occitanie

Le contexte régional

Départements	Taux de chômage localisé au 3eme trim. 2018 (%) (INSEE)	dont DELD (Cat A, B, C) (%) au 31 déc. 2017 (INSEE)	Allocataires du RSA (nbre) au 31 déc. 2017 (DREES)	Allocataires des minima sociaux (RSA et ASS) (nbre) au 31 déc. 2016 (DREES)	Taux de pauvreté en 2015 (seuil de pauvreté à 60%) (DREES/INSEE)
Ariège (09)	11,5%	42,8%	6 019	14 063	18,5
Aude (11)	12,3%	46,08%	16 667	38 343	21,4
Aveyron (12)	6,8%	42,98%	4 004	15 643	14,4
Gard (30)	12,6%	45,68%	30 210	68 363	20,1
Haute-Garonne (31)	8,6%	43,48%	36 570	87 273	13,0
Gers (32)	6,8%	43,18%	3 783	12 947	14,8
Hérault (34)	12,9%	44,78%	39 836	103 053	19,4
Lot (46)	8,9%	45,48%	3 599	11 813	15,0
Lozère (48)	5,9%	40,38%	1 238	5 633	15,3
Hauts-Pyrénées (65)	9,8%	40,58%	5 383	18 910	15,0
Pyrénées Orientales (66)	14,6%	46,08%	21 691	49 783	20,9
Tarn (81)	9,7%	44,88%	10 419	29 220	15,7
Tarn-et-Garonne (82)	10,5%	44,28%	6 418	19 343	17,2
Occitanie	10,7%	44,4%	185 837	474 390	17,2%
France métropolitaine	8,8%	45%	1 653 100	2 080 800	14,9%

L'intervention du FSE en matière d'inclusion sociale en Occitanie



211 716 171€ de FSE programmés au titre du volet déconcentré (CT) et **11 534 525€** pour PE au titre du volet national (CT)



1 201 opérations soutenues par le FSE au titre du volet déconcentré et **22 opérations** pour PE au titre du volet national



109 476 participants dont **97 188** au titre du volet déconcentré et **12 288** pour PE au titre du volet national



2 039 € de coût unitaire moyen (Montant CT programmé) par participant



182 543 € de montant CT moyen par opération



90 participants à l'entrée par opération (en moyenne)

Répartition par département des crédits FSE, des participants et des opérations :

La Haute Garonne concentre 33% des participants pour 18% des opérations (principalement via le Conseil Départemental et la Métropole de Toulouse).

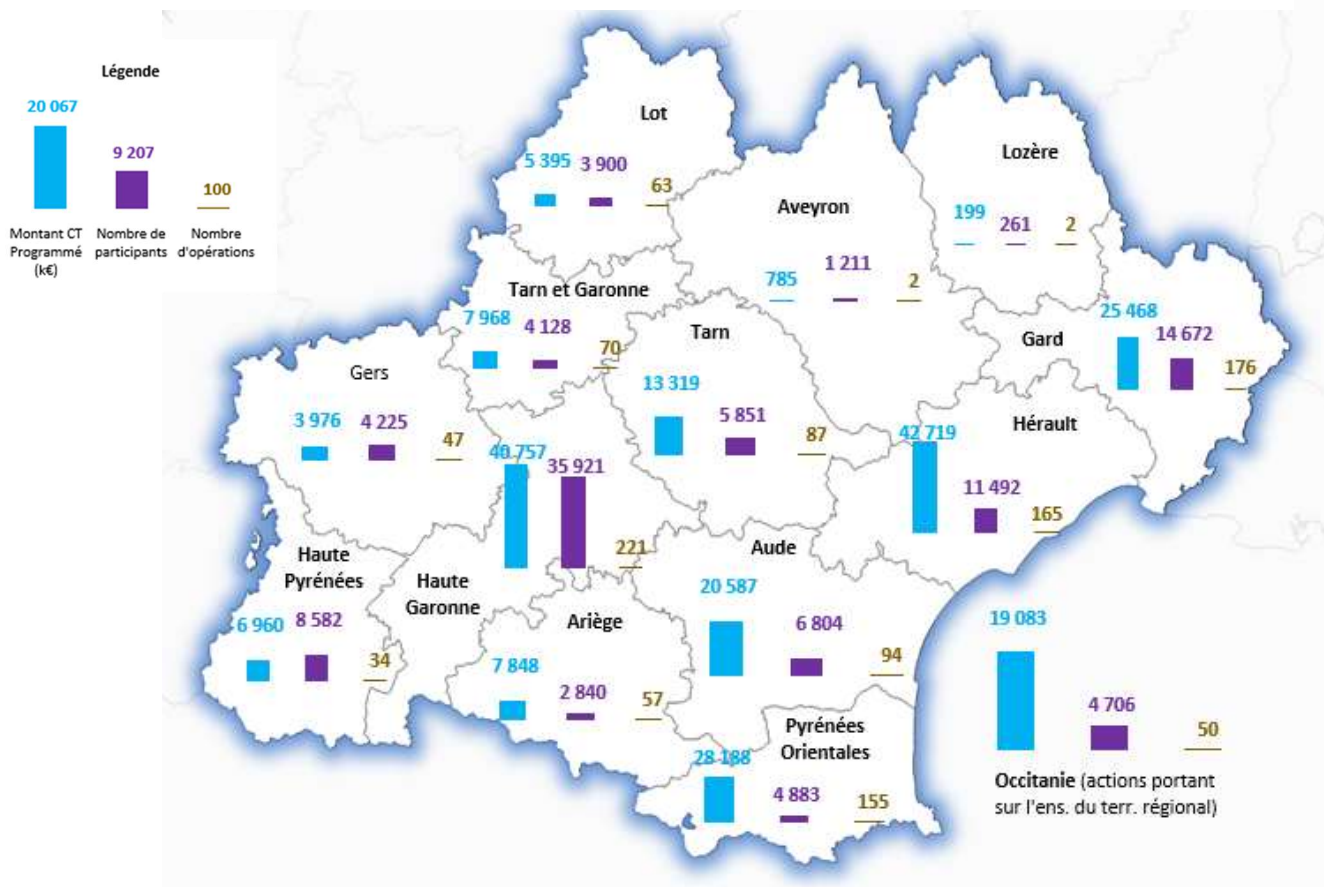

Répartition par organisme gestionnaire de FSE :

		Montant CT Programmé (€)	Part sur le Total Région (%)	Nombre de participants	Part sur le Total Région (%)	Nombre d'opérations	Part sur le Total Région (%)
Ariège	Conseil Départemental	7 084 963	3,2%	1 745	1,6%	55	4,5%
	Pôle Emploi	762 958	0,3%	1 095	1,0%	2	0,2%
Aude	Conseil Départemental	19 871 497	8,9%	6 530	6,0%	93	7,6%
	Pôle Emploi	715 318	0,3%	274	0,3%	1	0,1%
Aveyron	Pôle Emploi	785 348	0,4%	1 211	1,1%	2	0,2%
Gard	Conseil Départemental	23 348 524	10,5%	12 835	11,7%	174	14,2%
	Pôle Emploi	2 119 880	0,9%	1 837	1,7%	2	0,2%
Haute-Garonne	Toulouse Métropole	17 115 533	7,7%	9 418	8,6%	121	9,9%
	Conseil Départemental	20 672 153	9,3%	23 557	21,5%	98	8,0%
	Pôle Emploi	2 968 848	1,3%	2 946	2,7%	2	0,2%
Gers	Conseil Départemental	3 599 496	1,6%	3 901	3,6%	45	3,7%
	Pôle Emploi	376 712	0,2%	324	0,3%	2	0,2%
Hérault	Conseil Départemental	42 718 676	19,1%	11 492	10,5%	165	13,5%
Lot	Conseil Départemental	5 153 776	2,3%	3 579	3,3%	61	5,0%
	Pôle Emploi	240 782	0,1%	321	0,3%	2	0,2%
Lozère	Pôle Emploi	199 080	0,1%	261	0,2%	2	0,2%
Hautes-Pyrénées	Conseil Départemental	6 144 573	2,8%	7 656	7,0%	32	2,6%
	Pôle Emploi	815 434	0,4%	926	0,8%	2	0,2%
Pyrénées orientales	Conseil Départemental	27 574 634	12,4%	4 434	4,1%	154	12,6%
	Pôle Emploi	613 130	0,3%	449	0,4%	1	0,1%
Tarn	Conseil Départemental	12 122 867	5,4%	4 139	3,8%	85	7,0%
	Pôle Emploi	1 195 771	0,5%	1 712	1,6%	2	0,2%
Tarn et Garonne	Conseil Départemental	7 226 431	3,2%	3 196	2,9%	68	5,6%
	Pôle Emploi	741 264	0,3%	932	0,9%	2	0,2%
Occitanie	DIRECCTE	19 083 049	8,5%	4 706	4,3%	50	4,1%
TOTAL		223 250 696	100,0%	109 476	100,0%	1 223	100,0%

Profil des participants dans le cadre des opérations financées au titre de l'axe 3 du PON FSE

En comparaison avec la moyenne nationale, une part un peu moins importante de diplômés, un peu plus importante de ménages monoparentaux avec enfants, et de personnes d'origine étrangère.

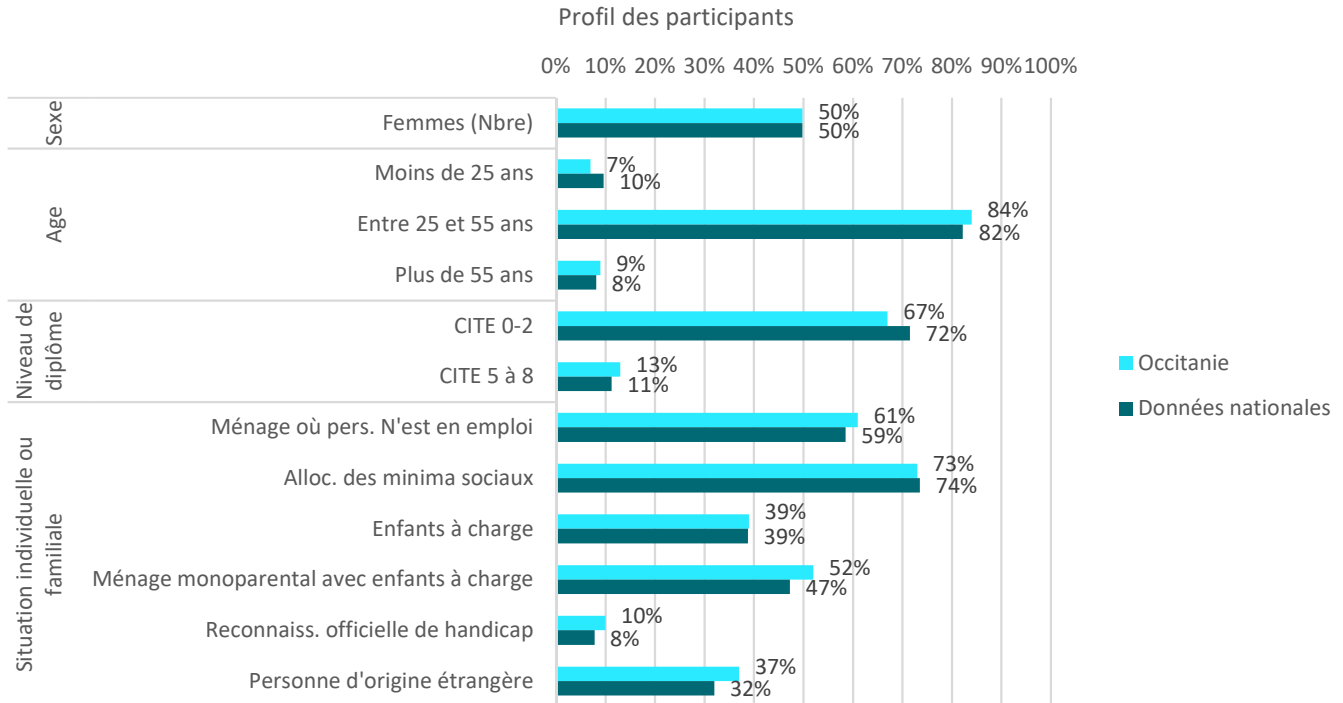

Taux de couverture moyen du FSE sur 2015-2017
(personnes accompagnées dans les opérations financées par le FSE sur total des personnes de même profil dans le département)

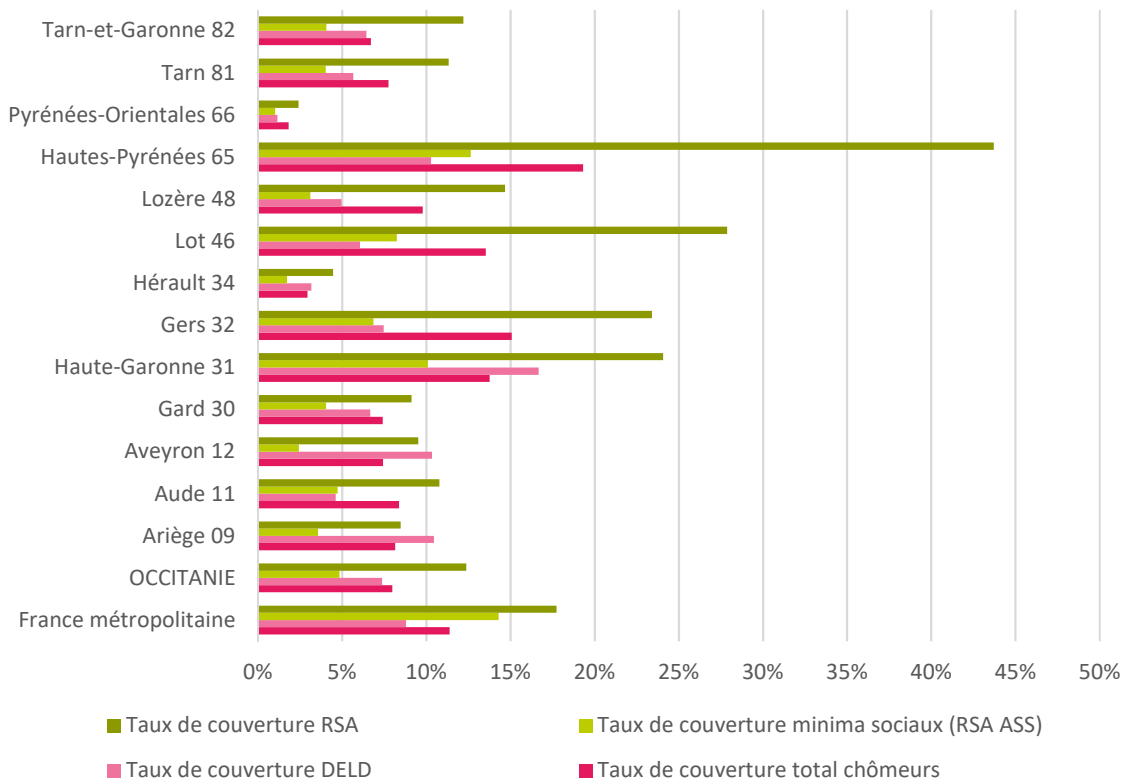

Type des opérations financées en faveur de l'inclusion sociale

Montants, Opérations et Participants par type d'accompagnement en %

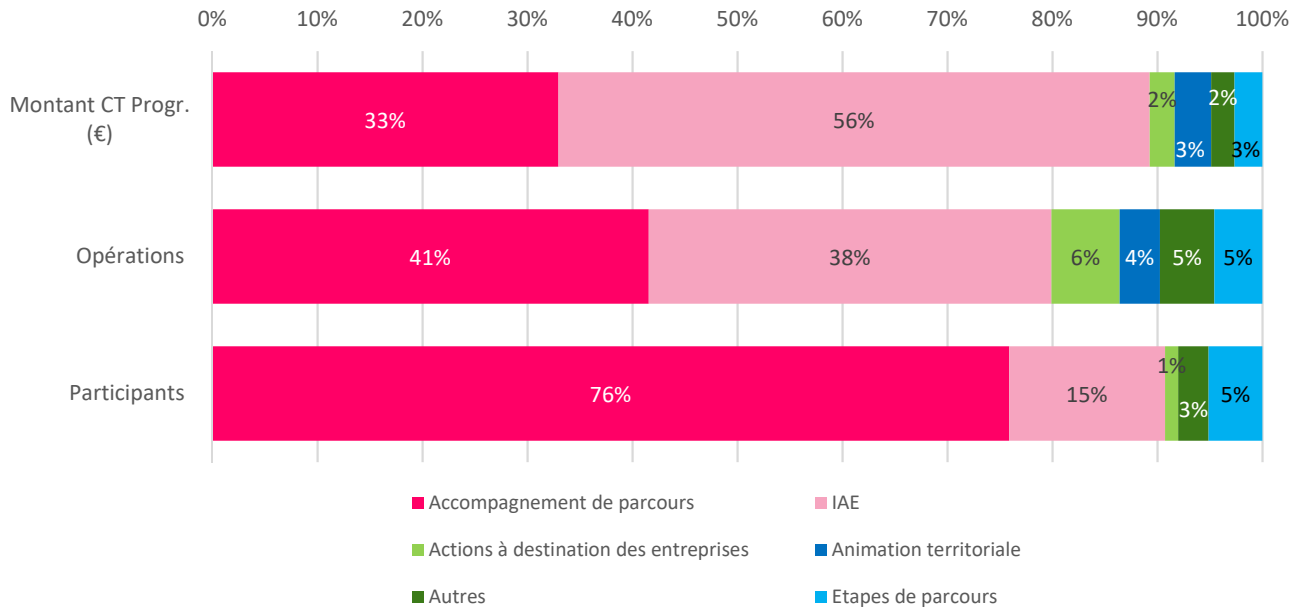

Répartition des participants par département par type d'opération

Majoritairement un accompagnement de parcours, sauf en Ariège où prédomine l'insertion par l'activité économique. Des départements présentent une situation plus variée, notamment l'Aude, le Tarn et Garonne ou le Gard, ...

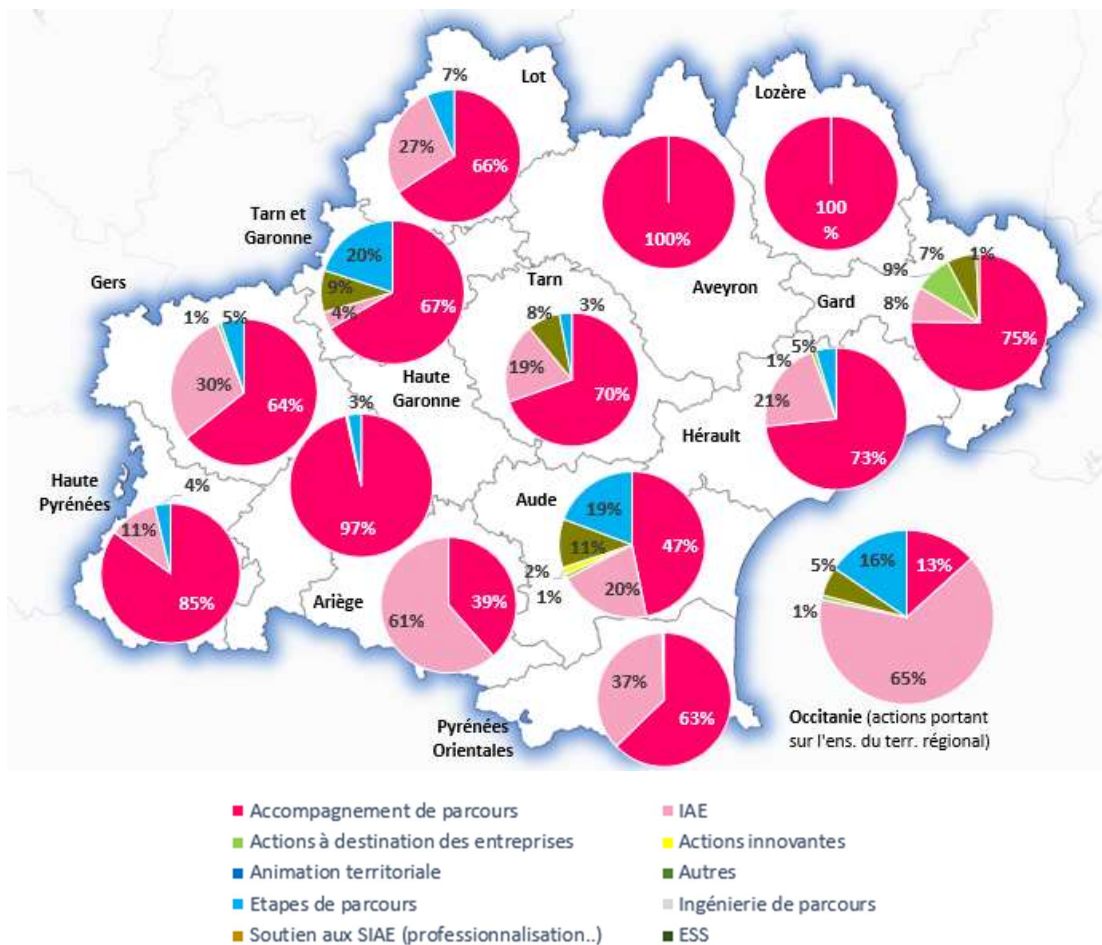

Les résultats de l'intervention du FSE

En région Occitanie, à la sortie des opérations, la situation des participants est la suivante :

- **Un taux de retour à l'emploi de 33%, comparable à la moyenne nationale (32%).** 11% du total des participants accèdent à un emploi durable ; 11% à un emploi aidé ; 5% à un emploi temporaire ; 6% à une activité d'indépendant. Ils étaient 15% en emploi à l'entrée (2% en emploi durable).
- **62% sont toujours en recherche d'emploi ou inactif mais une baisse significative du nombre d'inactifs** (49% en recherche d'emploi sans suivre de formation ni d'études alors qu'ils étaient 58% à l'entrée ; et 13% inactifs alors qu'ils étaient 26% à l'entrée).
- **6% accèdent à la formation.**

Situation des participants accompagnés sur le marché du travail

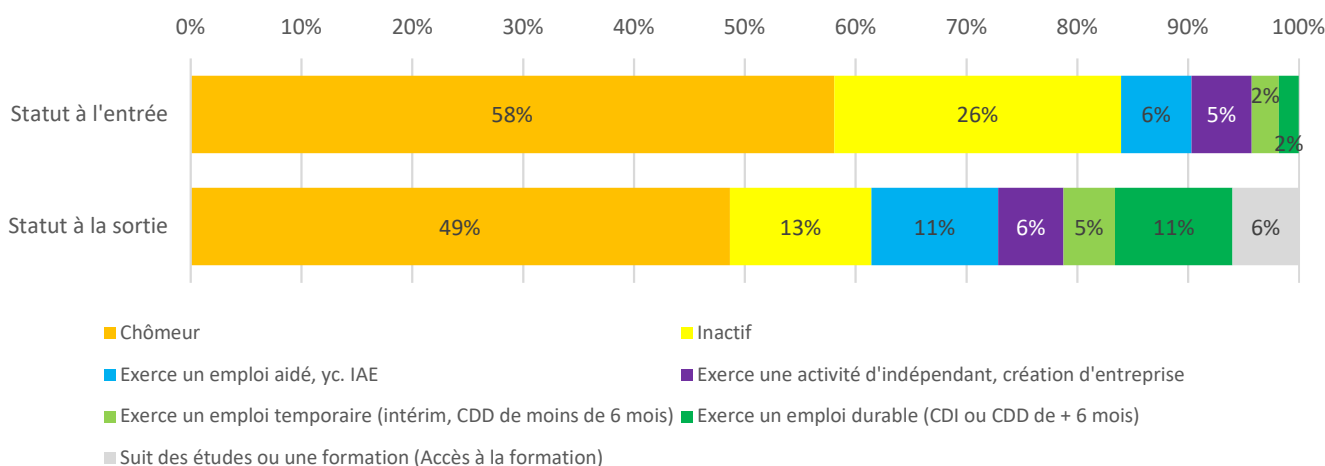

Résultats par territoire

Statut à l'entrée par Département (part %)

	Chômeur	Inactif	Emploi aidé	Activité d'indép.	Emploi temporaire	Emploi durable	TOTAL
Ariège (09)	80%	5%	13%	1%	1%	1%	100%
Aude (11)	45%	36%	9%	7%	2%	2%	100%
Aveyron (12)	95%	0%	0%	0%	2%	2%	100%
Gard (30)	59%	23%	6%	7%	3%	2%	100%
Haute-Garonne (31)	68%	26%	1%	2%	2%	1%	100%
Gers (32)	37%	25%	5%	27%	4%	2%	100%
Hérault (34)	51%	35%	6%	1%	5%	3%	100%
Lot (46)	39%	30%	19%	7%	3%	2%	100%
Lozère (48)	95%	0%	0%	0%	3%	1%	100%
Hautes -Pyrénées (65)	43%	24%	8%	21%	2%	2%	100%
Pyrénées Orientales (66)	39%	28%	30%	0%	1%	1%	100%
Tarn (81)	58%	26%	10%	4%	1%	2%	100%
Tarn-et-Garonne (82)	61%	24%	8%	1%	4%	3%	100%
Occitanie (Actions portant sur l'ensemble du territoire)	73%	16%	7%	1%	1%	2%	100%

Statut des participants à la sortie des opérations par département

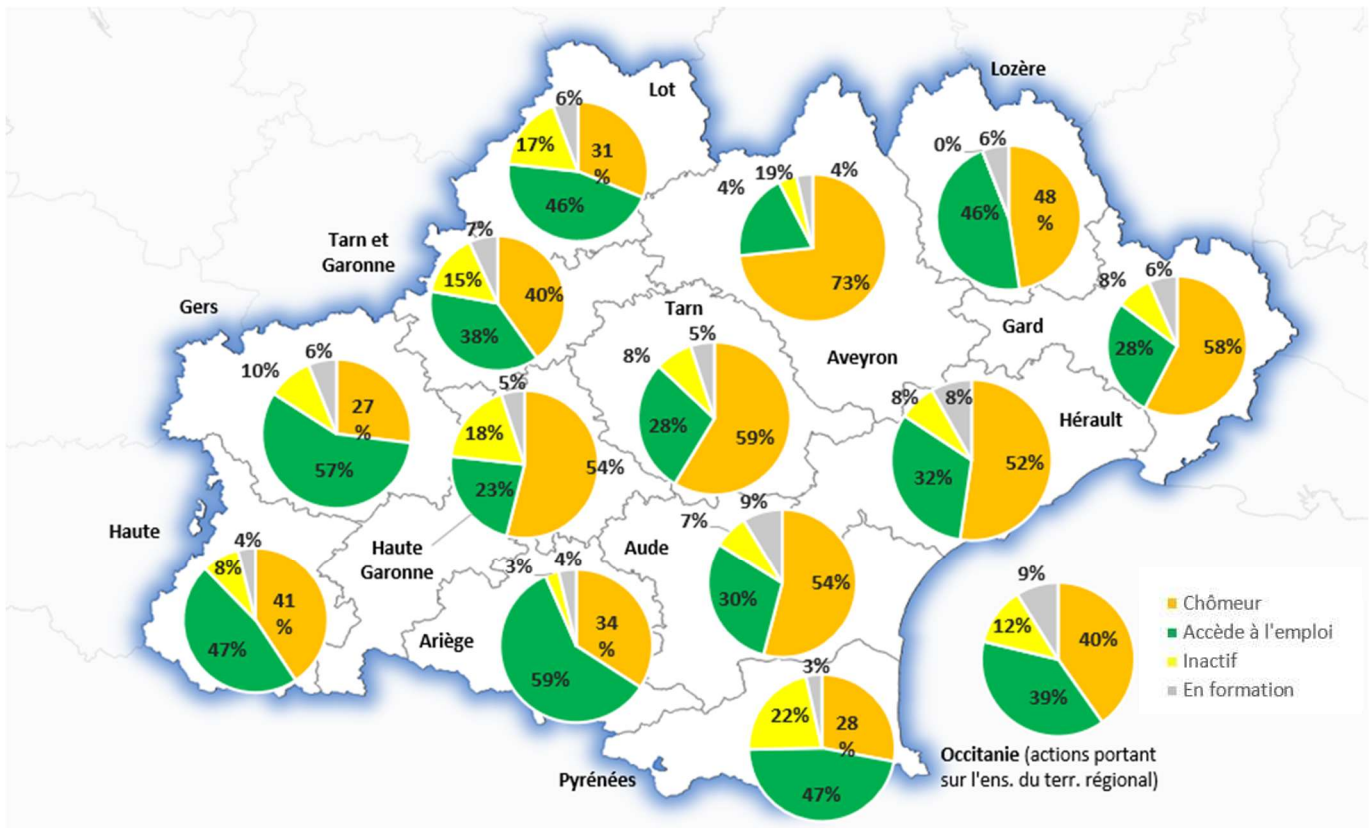

Résultats par type d'accompagnement

Le taux de retour à l'emploi est plus élevé pour les bénéficiaires de l'IAE :

- Un peu plus d'un quart des participants ayant bénéficié d'un **accompagnement de parcours** accède à l'emploi, contre 65% toujours sans emploi ou inactifs pour ce type d'opération.
- En revanche, une majorité (53%) des participants ayant bénéficié d'une **insertion par l'activité économique** (IAE) accède à l'emploi, contre 40% toujours sans emploi ou inactifs pour ce type d'opération.

Situation des participants à la sortie par types d'accompagnement

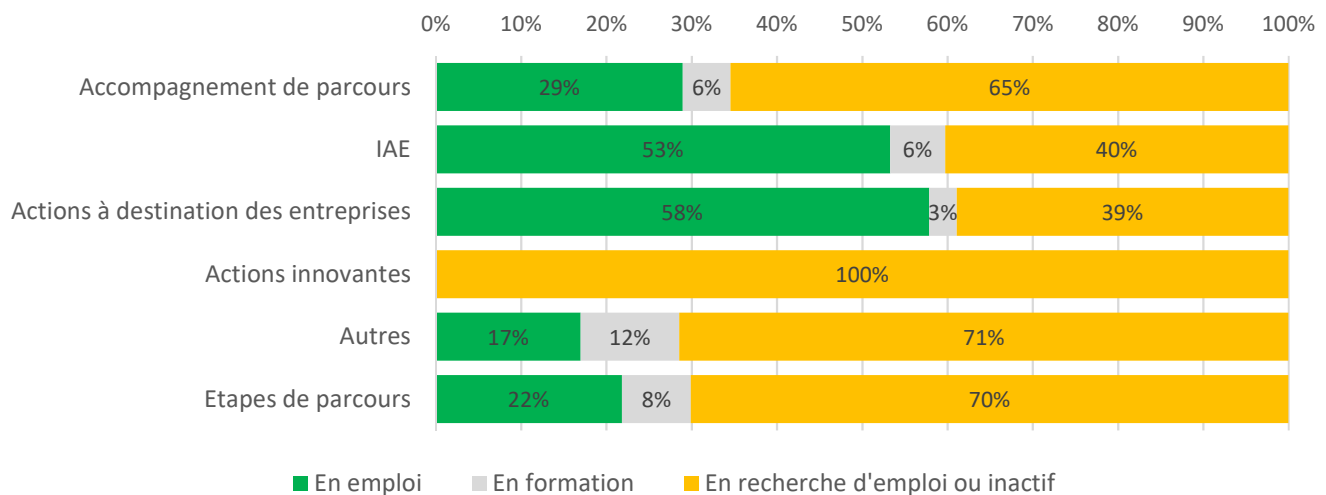

13.Fiche régionale : Auvergne-Rhône-Alpes

Le contexte régional

Départements	Taux de chômage localisé au 3eme trim. 2018 (%) (INSEE)	dont DELD (Cat A, B, C) (%) au 31 déc. 2017 (INSEE)	Allocataires du RSA (nbre) au 31 déc. 2017 (DREES)	Allocataires des minima sociaux (RSA et ASS) (nbre) au 31 déc. 2016 (DREES)	Taux de pauvreté en 2015 (seuil de pauvreté à 60%) (DREES/INSEE)
Ain (01)	6,6%	40,9%	7 557	22 783	10,9%
Allier (03)	9,7%	50,2%	9 476	29 250	15,5%
Ardèche (07)	10,1%	46,5%	6 441	21 193	14,8%
Cantal (15)	5,5%	42,7%	2 175	8 503	14,3%
Drôme (26)	10,1%	45,2%	11 815	32 793	15,5%
Isère (38)	7,5%	41,3%	23 656	61 333	11,6%
Loire (42)	8,9%	45,5%	16 639	49 563	14,9%
Haute-Loire (43)	7,3%	46,1%	3 230	13 870	12,6%
Puy-de-Dôme (63)	7,9%	47,0%	15 425	39 560	12,8%
Rhône (69)	8,2%	41,9%	45 057	109 413	14,0%
Savoie (73)	6,7%	37,0%	5 517	17 923	10,4%
Haute-Savoie (74)	6,6%	37,1%	7 920	25 517	9,2%
Auvergne-Rhône-Alpes	7,9%	42,8%	154 908	431 703	12,8%
France métropolitaine	8,8%	45%	1 653 100	2 080 800	14,9%

L'intervention du FSE en matière d'inclusion sociale en Auvergne-Rhône-Alpes



244 731 417 € de FSE programmés au titre du volet déconcentré (CT) et **21 426 098 €** pour PE au titre du volet national (CT)



1 190 opérations soutenues par le FSE au titre du volet déconcentré et **24 opérations** pour PE au titre du volet national



169 578 participants dont **142 065** au titre du volet déconcentré et **27 513** pour PE au titre du volet national



1 570 € de coût unitaire moyen (Montant CT programmé) par participant



219 240 € de montant CT moyen par opération



140 participants à l'entrée par opération (en moyenne)

Répartition par département des crédits FSE, des participants et des opérations

Le Rhône concentre 23% des participants pour 37% des opérations (principalement via la Métropole et les PLIE).

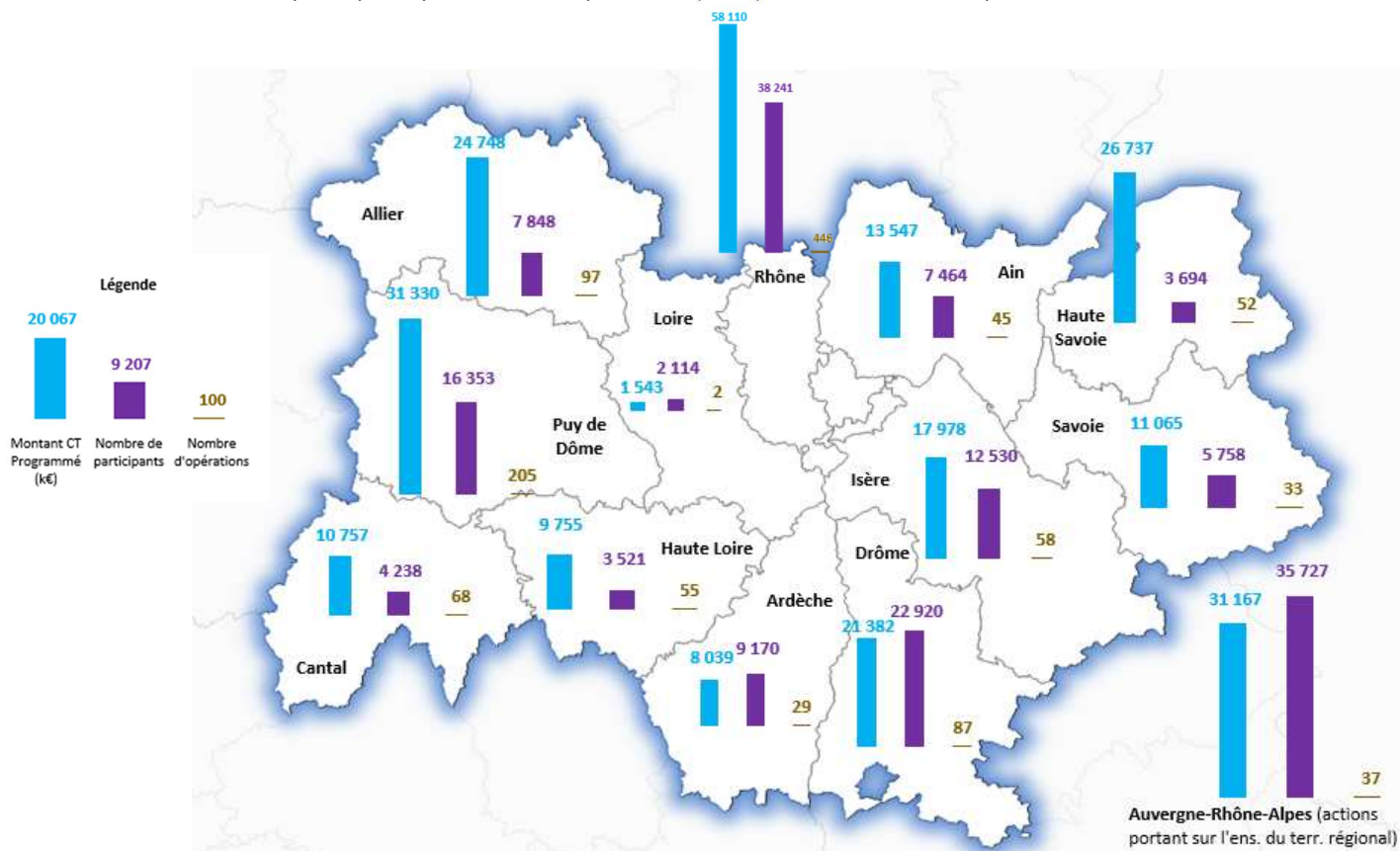

Répartition par organisme gestionnaire de FSE :

		Montant CT Programmé (€)	Part sur le Total Région (%)	Nombre de participants	Part sur le Total Région (%)	Nombre d'opérations	Part sur le Total Région (%)
Ain	Conseil Départemental	11 904 870	4,5%	5 256	3,1%	43	3,5%
	Pôle Emploi	1 642 235	0,6%	2 208	1,3%	2	0,2%
Allier	Conseil Départemental	23 700 690	8,9%	5 697	3,4%	95	7,8%
	Pôle Emploi	1 047 165	0,4%	2 151	1,3%	2	0,2%
Ardèche	Conseil Départemental	7 103 443	2,7%	8 320	4,9%	27	2,2%
	Pôle Emploi	935 676	0,4%	850	0,5%	2	0,2%
Cantal	Conseil Départemental	8 299 944	3,1%	1 715	1,0%	41	3,4%
	PLIE de la Comm. d'Agglo. du bassin d'Aurillac	1 818 271	0,7%	1 505	0,9%	25	2,1%
	Pôle Emploi	638 645	0,2%	1 018	0,6%	2	0,2%
Drôme	Conseil Départemental	19 769 012	7,4%	20 683	12,2%	85	7,0%
	Pôle Emploi	1 612 548	0,6%	2 237	1,3%	2	0,2%
Isère	Grenoble Alpes Métropole	14 849 232	5,6%	7 197	4,2%	56	4,6%
	Pôle Emploi	3 128 485	1,2%	5 333	3,1%	2	0,2%
Loire	Pôle Emploi	1 542 545	0,6%	2 114	1,2%	2	0,2%
Haute-Loire	Conseil Départemental	9 190 363	3,5%	2 569	1,5%	53	4,4%
	Pôle Emploi	564 964	0,2%	952	0,6%	2	0,2%
Puy-de-Dôme	Conseil Départemental	26 010 855	9,8%	9 067	5,3%	134	11,0%
	PLIE de Clermont Auvergne Metropole	1 484 872	0,6%	3 336	2,0%	39	3,2%
	Clermont Communauté	2 023 768	0,8%	2 085	1,2%	30	2,5%
	Pôle Emploi	1 811 000	0,7%	1 865	1,1%	2	0,2%
Rhône	Métropole de Lyon	27 624 667	10,4%	12 111	7,1%	199	16,4%
	PLIE UNI-EST	12 868 028	4,8%	12 194	7,2%	124	10,2%
	PLIE Association Lyonnaise pour L'Insertion Economique & Sociale	9 327 105	3,5%	7 285	4,3%	103	8,5%
	Conseil Départemental	2 226 662	0,8%	1 270	0,7%	18	1,5%
	Pôle Emploi	6 063 646	2,3%	5 381	3,2%	2	0,2%
Savoie	Conseil Départemental	9 710 442	3,6%	4 017	2,4%	31	2,6%
	Pôle Emploi	1 354 826	0,5%	1 741	1,0%	2	0,2%
Haute-Savoie	Conseil Départemental	25 652 437	9,6%	2 031	1,2%	50	4,1%
	Pôle Emploi	1 084 363	0,4%	1 663	1,0%	2	0,2%
AURA	DIRECCTE	31 166 756	11,7%	35 727	21,1%	37	3,0%
TOTAL		266 157 515	100,0%	169 578	100,0%	1 214	100,0%

Profil des participants dans le cadre des opérations financées au titre de l'axe 3 du PON FSE

Des profils de participants assez proches de la moyenne nationale.

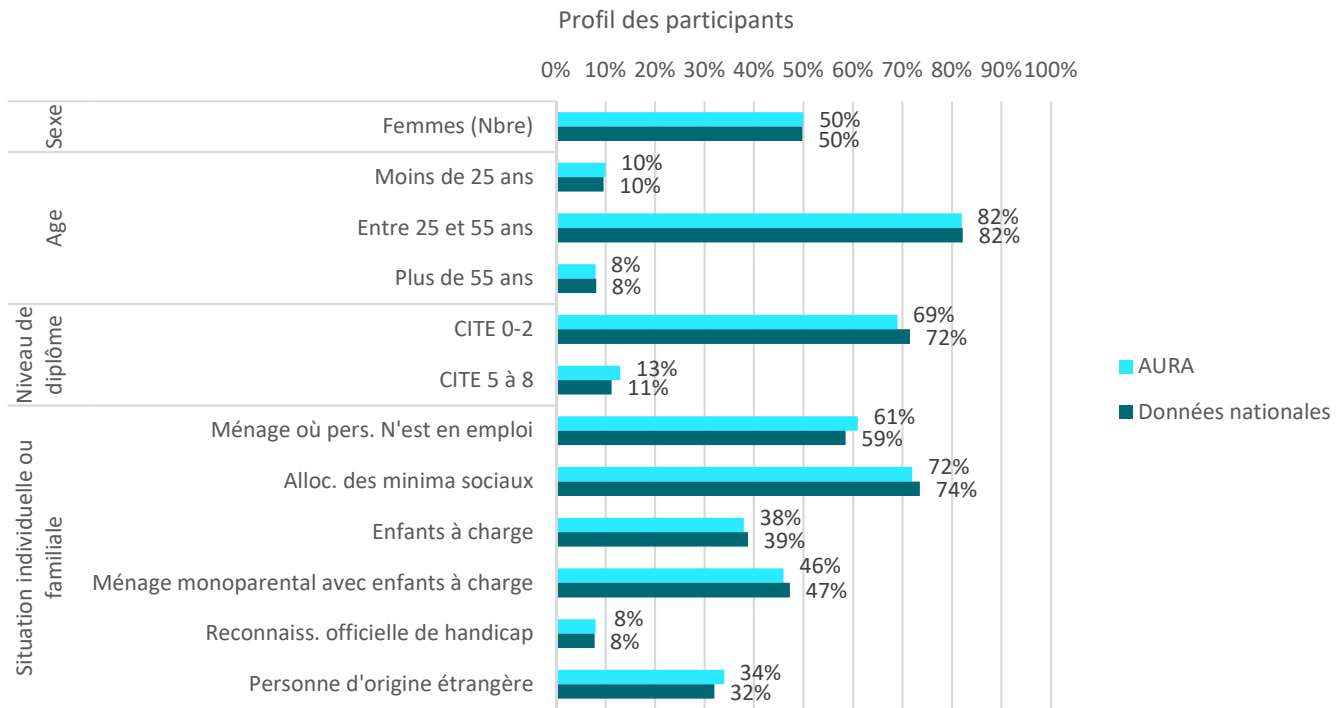

Taux de couverture moyen du FSE sur 2015-2017
(personnes accompagnées dans les opérations financées par le FSE sur total des personnes de même profil dans le département)

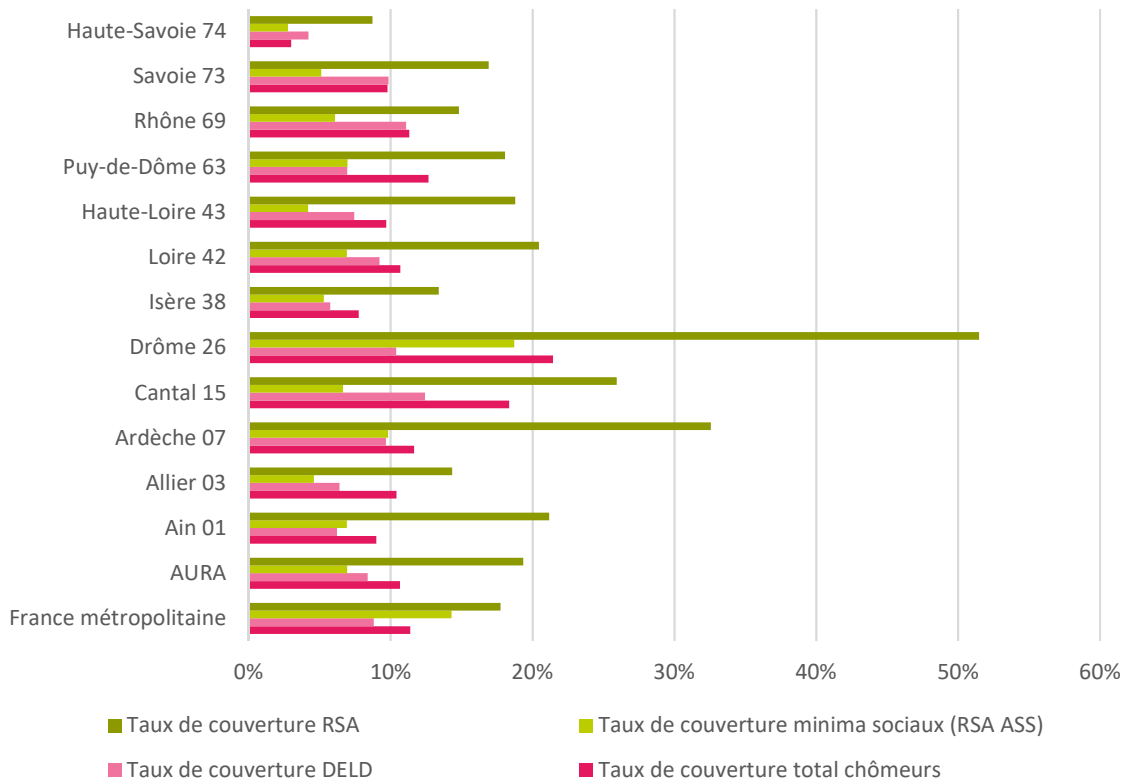

Type des opérations financées en faveur de l'inclusion sociale

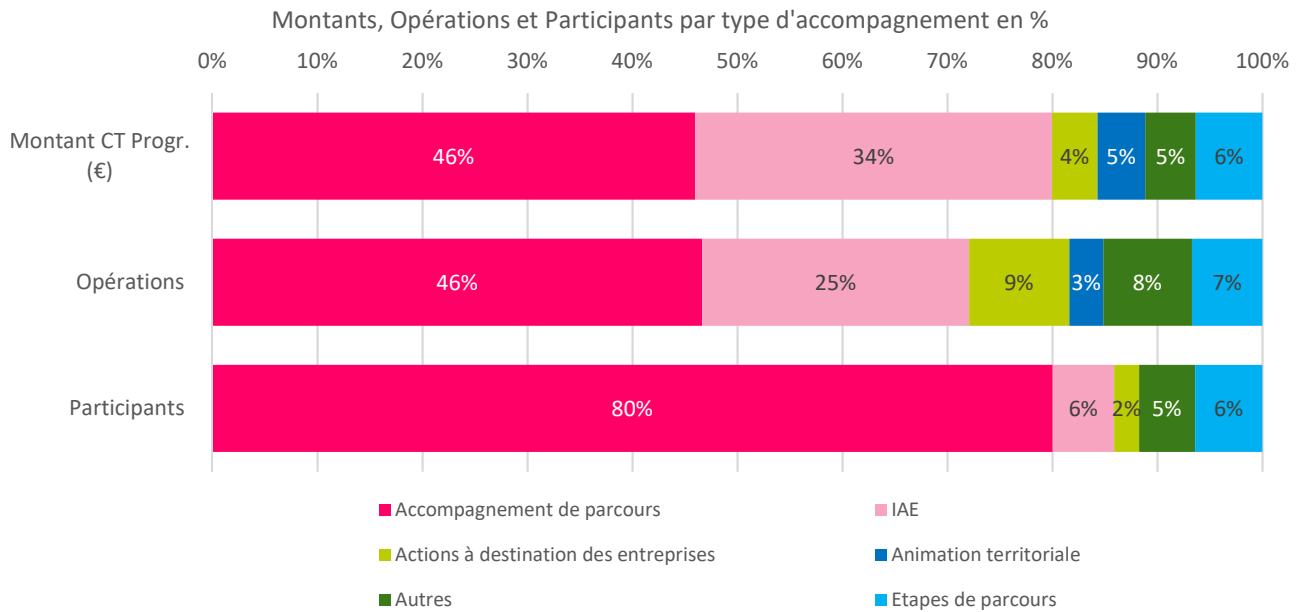

Répartition des participants par département par type d'opération

Majoritairement un accompagnement de parcours. Une diversité d'intervention dans la Drôme et le Puy de Dôme. L'IAE est plus particulièrement représentée en Haute-Savoie, Haute-Loire et dans l'Allier.

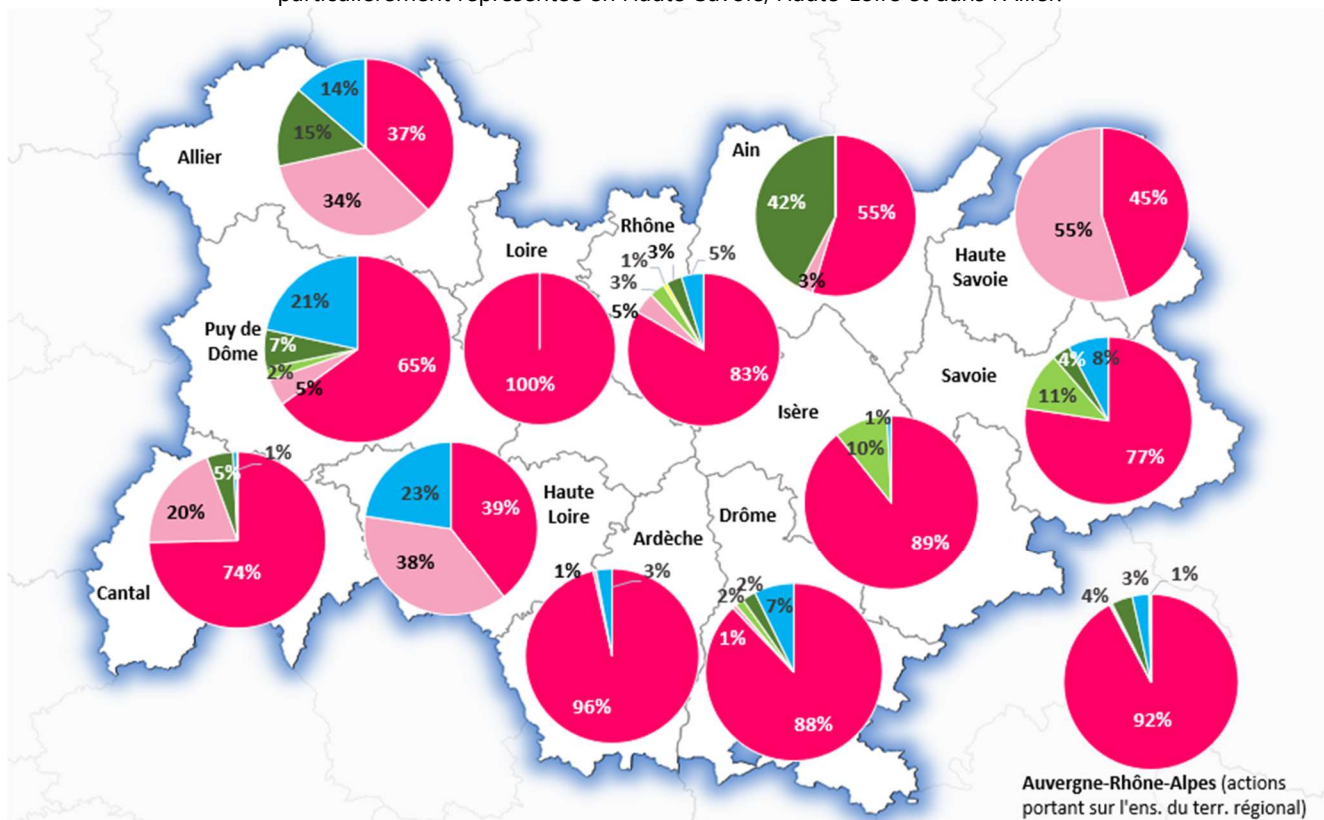

Les résultats de l'intervention du FSE

En région Auvergne-Rhône-Alpes, à la sortie des opérations, la situation des participants est la suivante :

- **Un taux de retour à l'emploi de 30% comparable à la moyenne nationale (32%).** 12% du total des participants accèdent à un emploi durable ; 8% à un emploi aidé ; 5% à un emploi temporaire ; 5% à une activité d'indépendant. Ils étaient 19% en emploi à l'entrée (3% en emploi durable).
- **66% sont toujours en recherche d'emploi ou inactif mais une baisse significative du nombre d'inactifs** (54% en recherche d'emploi sans suivre de formation ni d'études, part comparable à l'entrée ; et 12% inactifs alors qu'ils étaient 28% à l'entrée).
- **4% accèdent à la formation.**

Situation des participants accompagnés sur le marché du travail

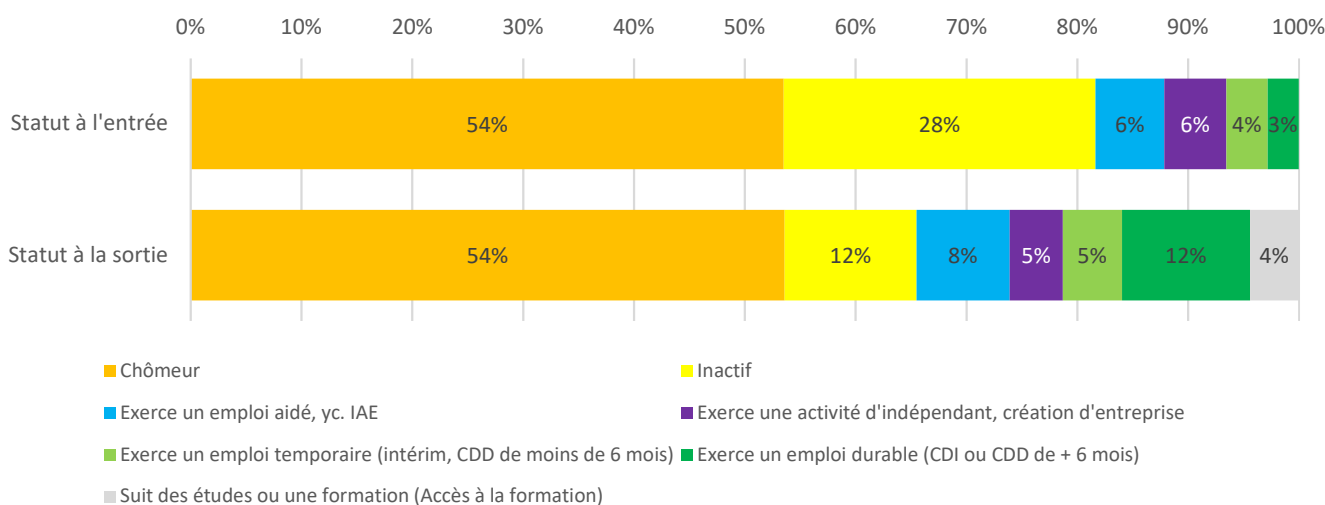

Résultats par territoire

Statut à l'entrée par Département (part %)

	Chômeur	Inactif	Emploi aidé	Activité d'indép.	Emploi temporaire	Emploi durable	TOTAL
Ain (01)	61%	29%	1%	7%	1%	1%	100%
Allier (03)	58%	25%	6%	5%	3%	3%	100%
Ardèche (07)	56%	14%	2%	21%	4%	3%	100%
Cantal (15)	53%	23%	18%	1%	3%	2%	100%
Drôme (26)	57%	29%	4%	7%	2%	1%	100%
Isère (38)	52%	35%	5%	1%	5%	3%	100%
Loire (42)	96%	2%	0%	0%	1%	1%	100%
Haute-Loire (43)	61%	23%	12%	1%	2%	1%	100%
Puy-de-Dôme (63)	46%	42%	5%	2%	3%	1%	100%
Rhône (69)	51%	27%	11%	1%	6%	4%	100%
Savoie (73)	52%	27%	5%	9%	4%	3%	100%
Haute-Savoie (74)	68%	16%	14%	0%	1%	1%	100%
AURA (Actions portant sur l'ensemble du territoire)	50%	28%	4%	11%	3%	4%	100%

Statut des participants à la sortie des opérations par département

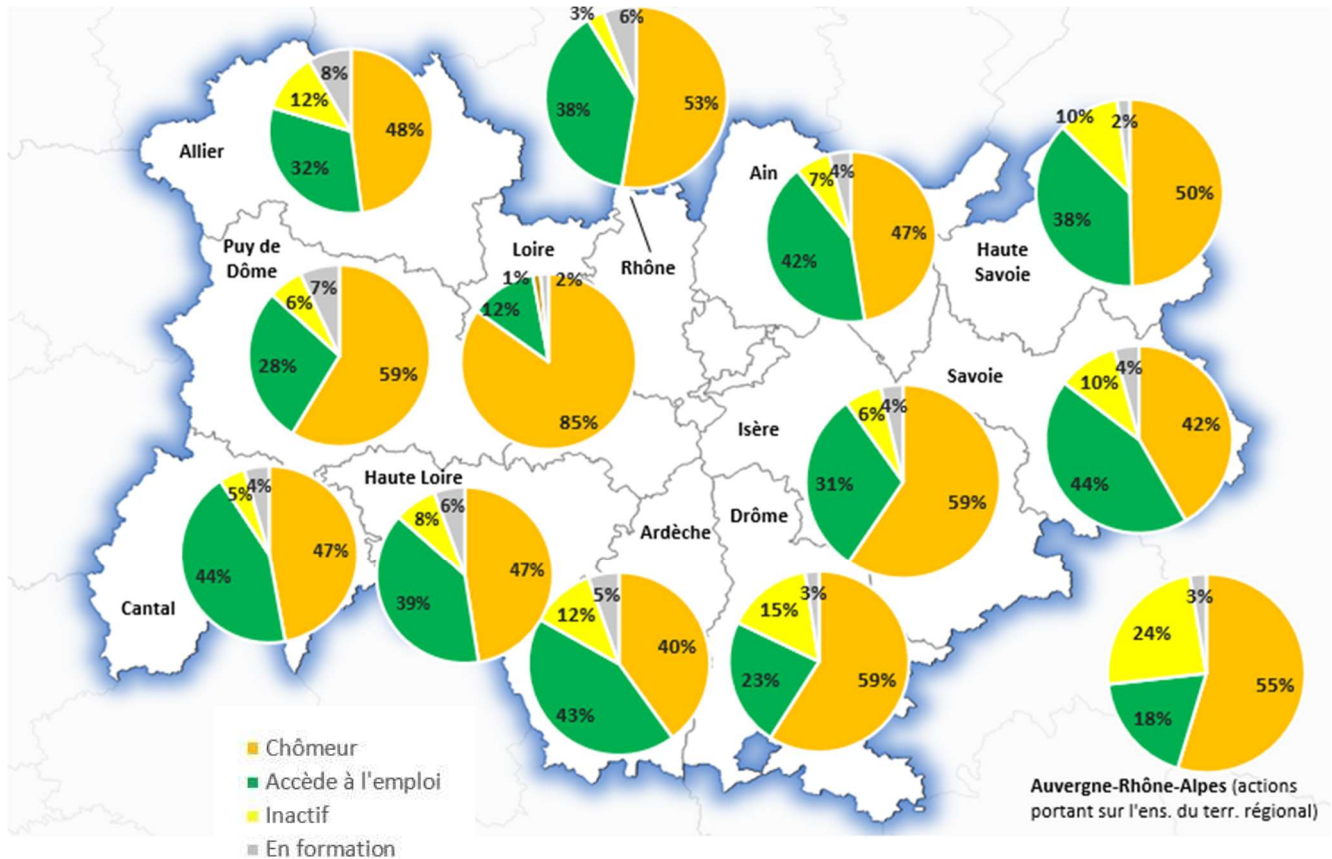

Résultats par type d'accompagnement

Le taux de retour à l'emploi est plus élevé pour les bénéficiaires de l'IAE :

- Un peu plus d'un quart des participants ayant bénéficié d'un **accompagnement de parcours** accède à l'emploi, contre 68% toujours sans emploi ou inactifs pour ce type d'opération.
- En revanche, une majorité (55%) des participants ayant bénéficié d'une **insertion par l'activité économique (IAE)** accède à l'emploi, contre 40% toujours sans emploi ou inactifs pour ce type d'opération.

Situation des participants à la sortie par types d'accompagnement

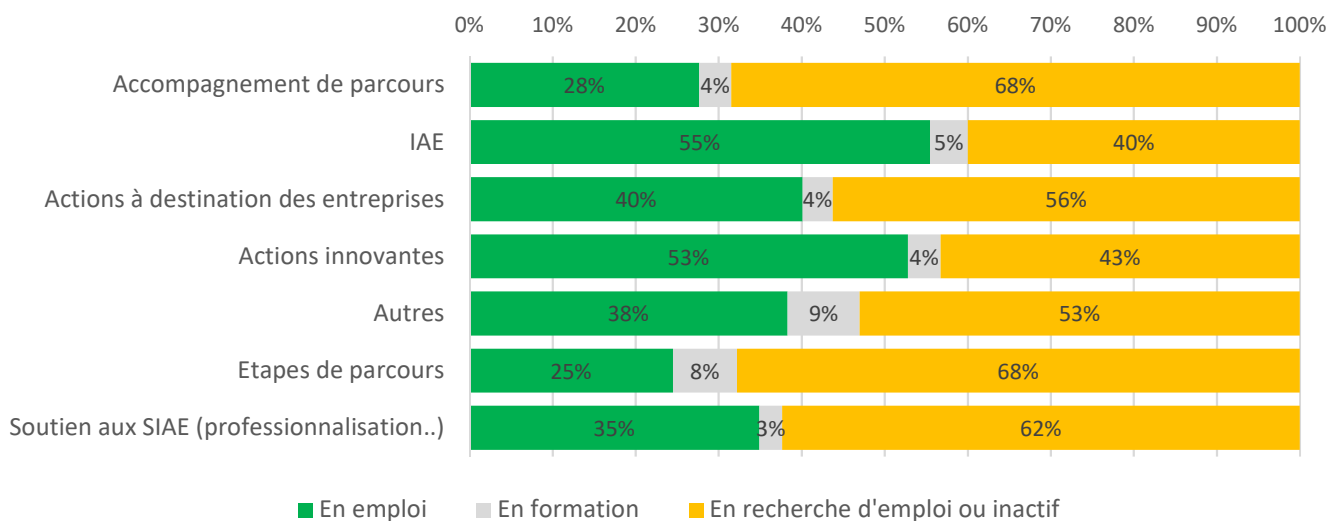

14. Fiche régionale : Provence-Alpes-Côte d'Azur

Le contexte régional

Départements	Taux de chômage localisé au 3eme trim. 2018 (%) (INSEE)	dont DELD (Cat A, B, C) (%) au 31 déc. 2017 (INSEE)	Allocataires du RSA (nbre) au 31 déc. 2017 (DREES)	Allocataires des minima sociaux (RSA et ASS) (nbre) au 31 déc. 2016 (DREES)	Taux de pauvreté en 2015 (seuil de pauvreté à 60%) (DREES/INSEE)
Alpes-de-Haute-Prov. (04)	11%	44,9	4 228	12 143	16,8
Hautes-Alpes (05)	8,6%	45,7	2 797	8 127	14,2
Alpes-Maritimes (06)	9,7%	41,5	24 043	78 333	15,8
Bouches-du-Rhône (13)	11%	44,6	76 689	175 197	18,6
Var (83)	10,1%	41,7	30 742	77 767	15,7
Vaucluse (84)	11,9%	44,9	16 781	44 937	20,2
PACA	10,6%	43,4%	155 280	396 503	17,4%
France métropolitaine	8,8%	45%	1 653 100	2 080 800	14,9%

L'intervention du FSE en matière d'inclusion sociale en Provence-Alpes-Côte d'Azur (PACA)



163 671 326 € de FSE programmés au titre du volet déconcentré (CT) et **15 226 243 €** pour PE au titre du volet national (CT)



196 opérations soutenues par le FSE au titre du volet déconcentré et **12 opérations** pour PE au titre du volet national



98 574 participants dont **77 370** au titre du volet déconcentré et **21 204** pour PE au titre du volet national



1 815 € de coût unitaire moyen (Montant CT programmé) par participant



860 084 € de montant CT moyen par opération



474 participants à l'entrée par opération (en moyenne)

Répartition par département des crédits FSE, des participants et des opérations

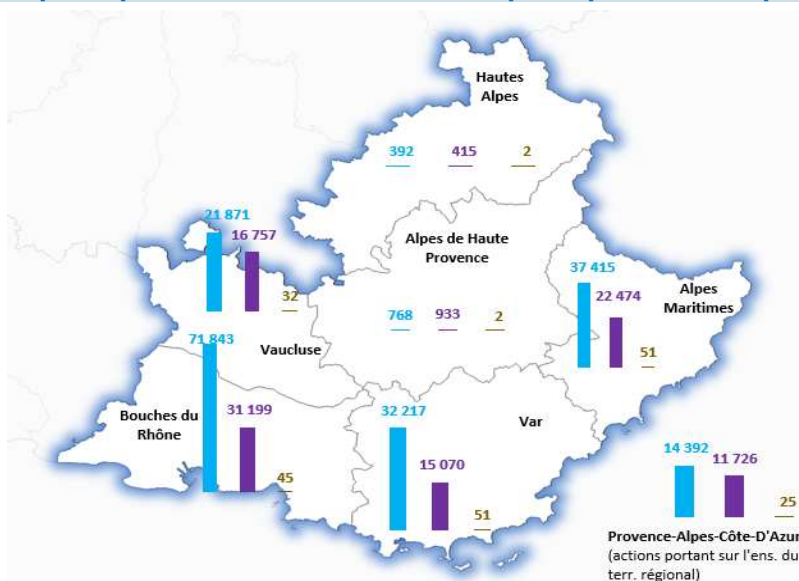
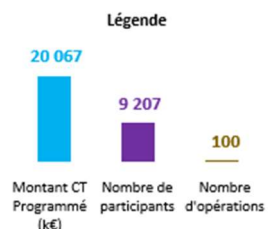

Le Département des Bouches-du-Rhône (13) concentre 32% des participants pour 22% des opérations (principalement via le PLIE)

Répartition par organisme gestionnaire de FSE :

		Montant CT Programmé (€)	Part sur le Total Région (%)	Nombre de participants	Part sur le Total Région (%)	Nombre d'opérations	Part sur le Total Région (%)
Alpes de Haute Provence (04)	Pôle Emploi	768 320	0,4%	933	0,9%	2	1,0%
	Hautes-Alpes (05)	391 706	0,2%	415	0,4%	2	1,0%
Alpes Maritimes (06)	Conseil Départemental	30 536 733	17,1%	12 722	12,9%	13	6,3%
	Métropole Nice-Côte d'Azur	4 170 959	2,3%	5 860	5,9%	36	17,3%
Bouches-du-Rhône (13)	Pôle Emploi	2 707 230	1,5%	3 892	3,9%	2	1,0%
	Conseil Départemental	22 820 811	12,8%	14 161	14,4%	12	5,8%
	PLIE	42 310 441	23,7%	7 369	7,5%	31	14,9%
Var (83)	Pôle Emploi	6 712 173	3,8%	9 669	9,8%	2	1,0%
	Conseil Départemental	29 842 457	16,7%	12 949	13,1%	49	23,6%
Vaucluse (84)	Pôle Emploi	2 374 092	1,3%	2 121	2,2%	2	1,0%
	Conseil Départemental	19 598 372	11,0%	12 583	12,8%	30	14,4%
PACA	Pôle Emploi	2 272 722	1,3%	4 174	4,2%	2	1,0%
	DIRECCTE	14 391 554	8,0%	11 726	11,9%	25	12,0%
TOTAL		178 897 569	100,0%	98 574	100,0%	208	100,0%

Profil des participants dans le cadre des opérations financées au titre de l'axe 3 du PON FSE

En comparaison avec la moyenne nationale, une part moins importante de jeunes (- 6 pts de %), plus importante d'allocataires de minima sociaux (+ 10 pts) et de personnes d'origine étrangère (+ 16 pts. Presque la moitié des participants accompagnés sont d'origine étrangère).

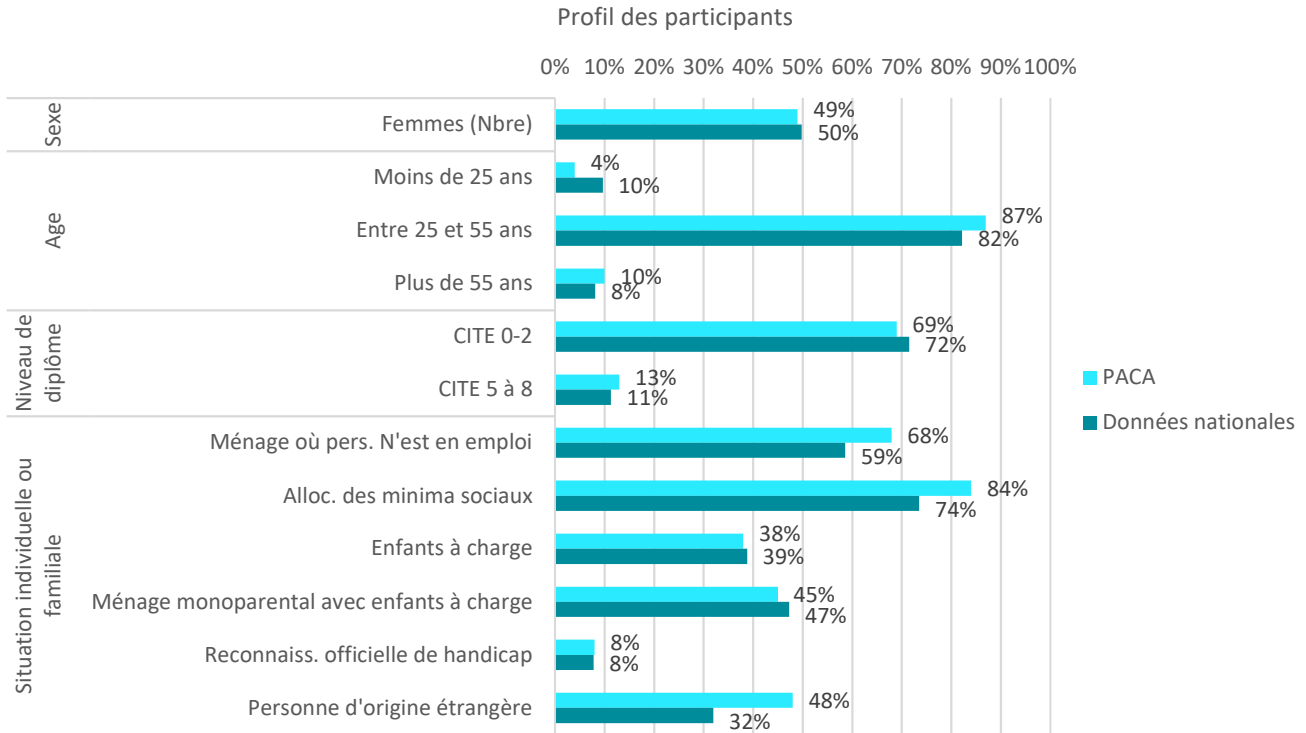

(personnes accompagnées dans les opérations financées par le FSE sur total des personnes de même profil dans le département)

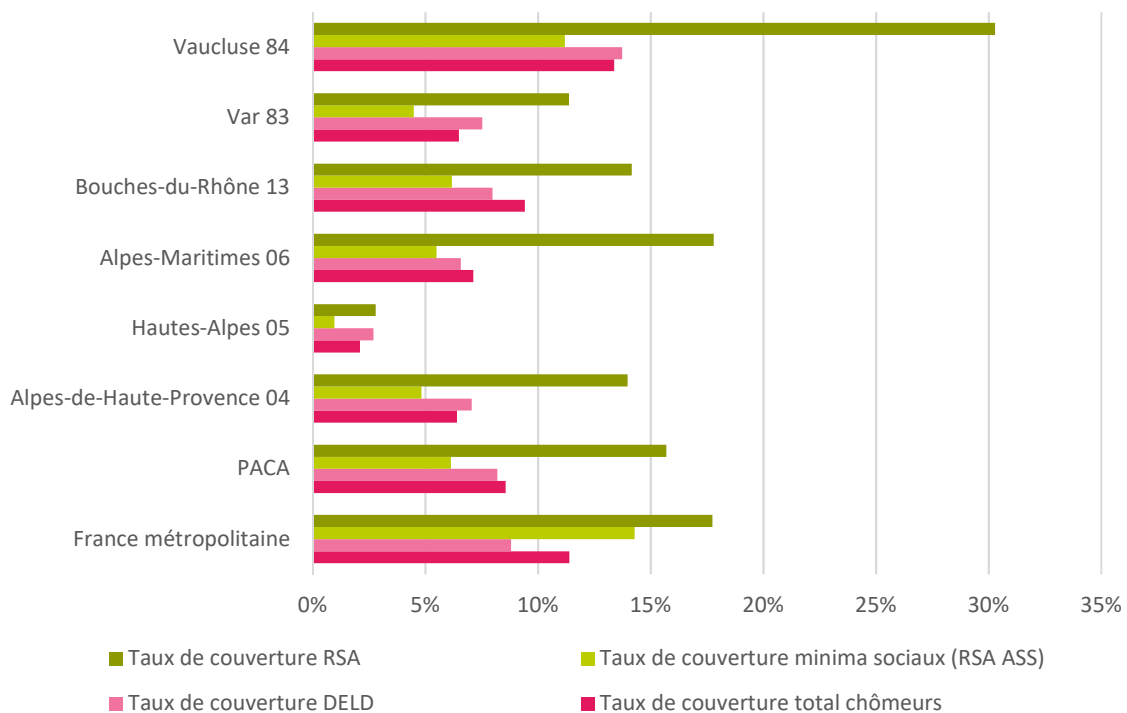

Type des opérations financées en faveur de l'inclusion sociale

Montants, Opérations et Participants par type d'accompagnement en %

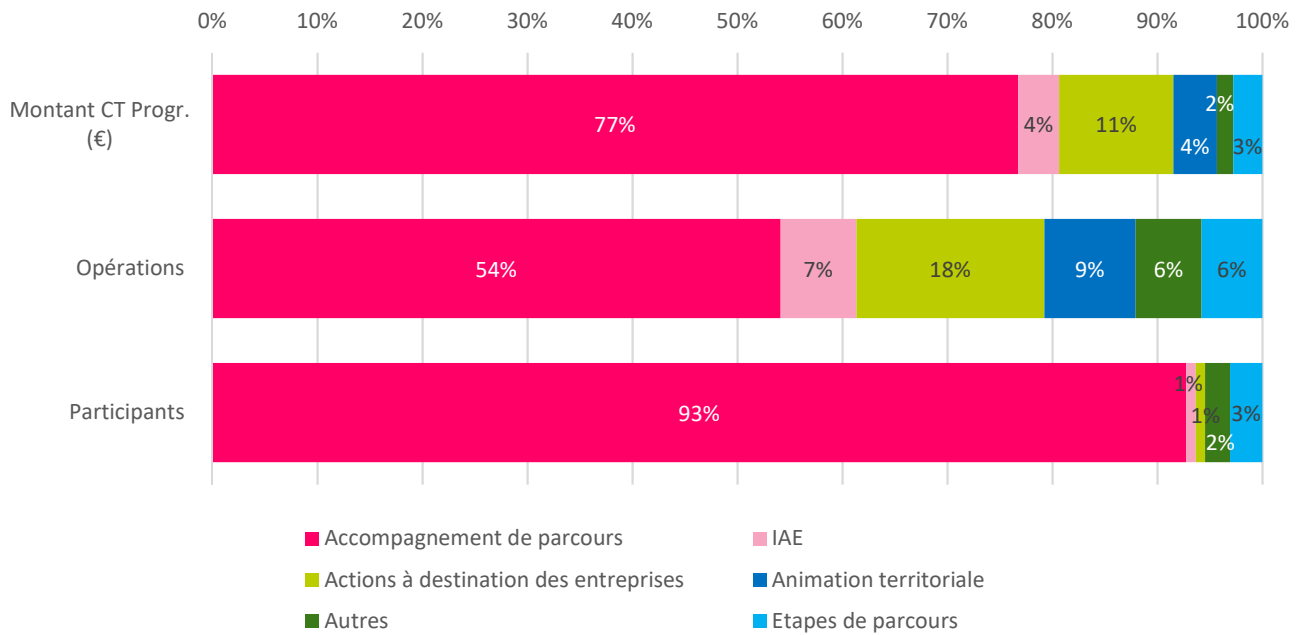

Répartition des participants par département par type d'opération

Très majoritairement un accompagnement de parcours, mais quelques actions « étapes de parcours » dans le Var.

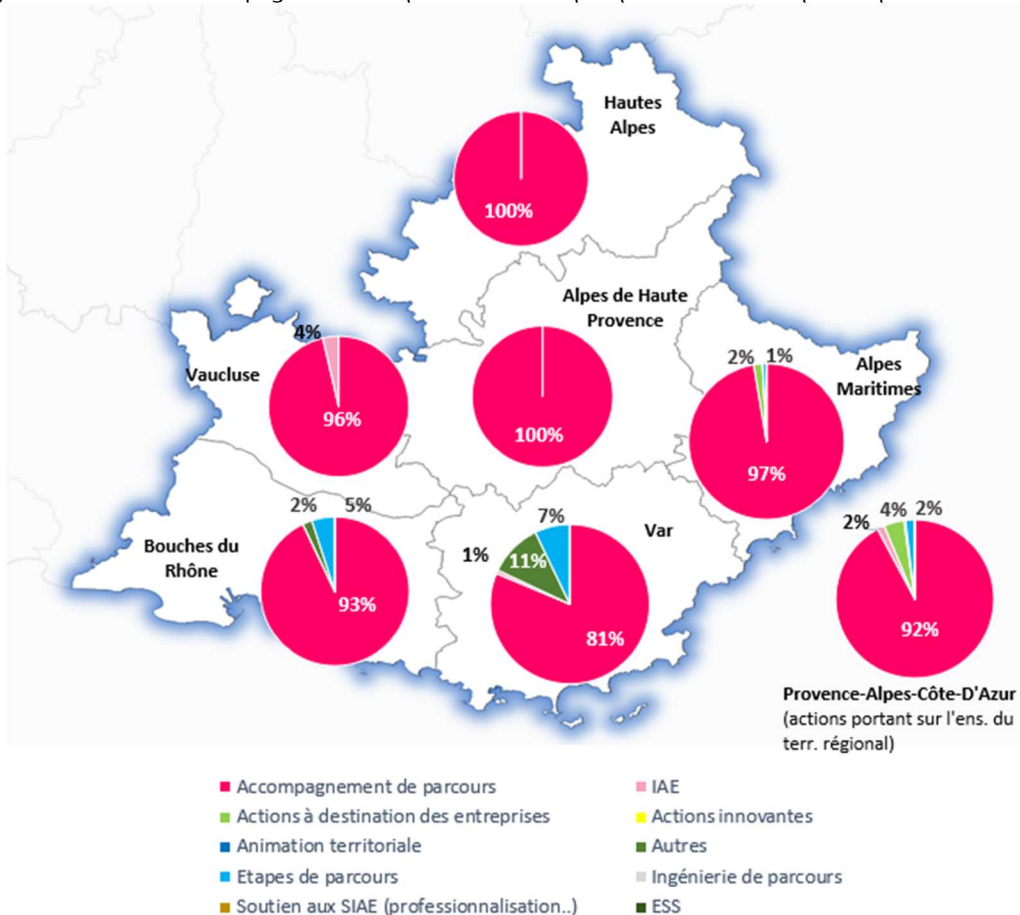

Les résultats de l'intervention du FSE

En région Provence-Alpes-Côte d'Azur, à la sortie des opérations, la situation des participants est la suivante :

- **Un taux de retour à l'emploi de 33% comparable à la moyenne nationale (32%).** 18% du total des participants accèdent à un emploi durable ; 6% à un emploi aidé ; 5% à un emploi temporaire ; 4% à une activité d'indépendant. Ils étaient 9% en emploi à l'entrée (2% en emploi durable).
- **62% sont toujours en recherche d'emploi ou inactif mais une baisse significative du nombre d'inactifs** (51% en recherche d'emploi sans suivre de formation ni d'études alors qu'ils étaient 59% à l'entrée ; et 11% inactifs alors qu'ils étaient 31% à l'entrée).
- **5% accèdent à la formation.**

Situation des participants accompagnés sur le marché du travail

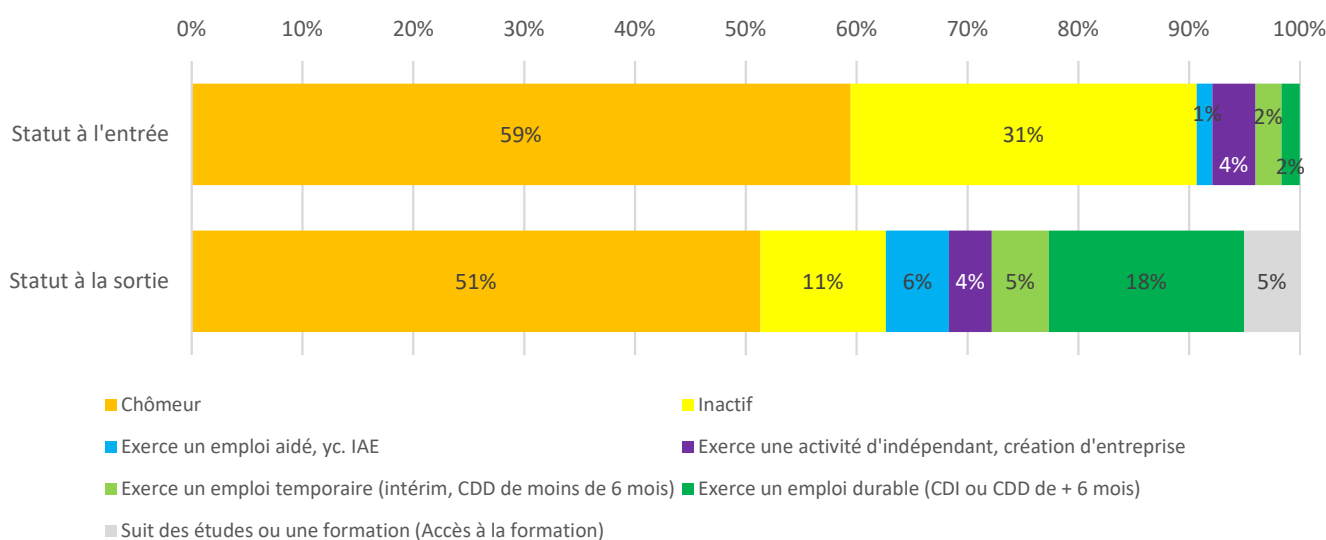

Résultats par territoire

Statut à l'entrée par Département (part %)

	Chômeur	Inactif	Emploi aidé	Activité d'indép.	Emploi temporaire	Emploi durable	TOTAL
Alpes-de-Haute-Prov. (04)	94%	0%	1%	2%	3%	1%	100%
Hautes-Alpes (05)	91%	0%	1%	0%	5%	2%	100%
Alpes-Maritimes (06)	57%	27%	1%	10%	3%	2%	100%
Bouches-du-Rhône (13)	68%	29%	0%	1%	1%	1%	100%
Var (83)	61%	36%	1%	1%	1%	1%	100%
Vaucluse (84)	72%	14%	3%	5%	3%	2%	100%
PACA (Actions portant sur l'ensemble du territoire)	18%	66%	5%	3%	4%	4%	100%

Statut des participants à la sortie des opérations par département

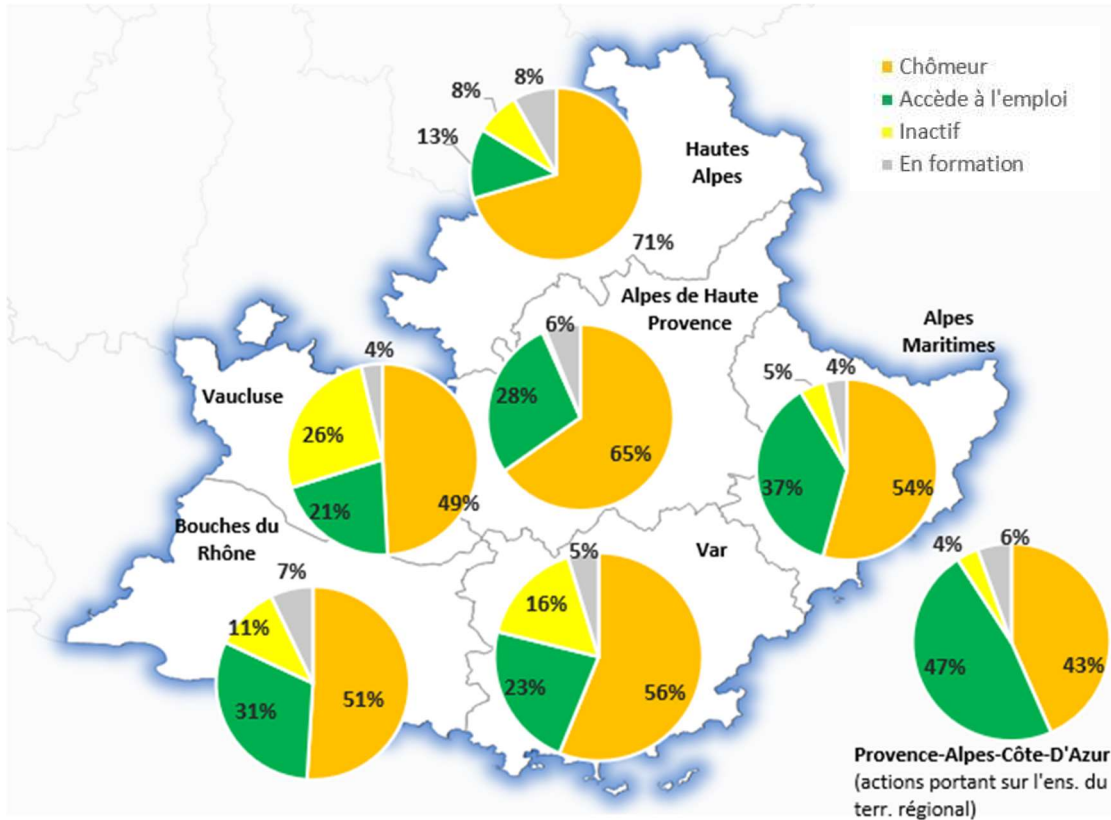

Résultats par type d'accompagnement

Le taux de retour à l'emploi est plus élevé pour les bénéficiaires de l'IAE :

- Le tiers des participants ayant bénéficié d'un **accompagnement de parcours** accède à l'emploi, contre 62% toujours sans emploi ou inactifs pour ce type d'opération.
- En parallèle, un peu moins de la moitié (46%) des participants ayant bénéficié d'une **insertion par l'activité économique** (IAE) accède à l'emploi, contre 48% toujours sans emploi ou inactifs pour ce type d'opération.

Situation des participants à la sortie par types d'accompagnement

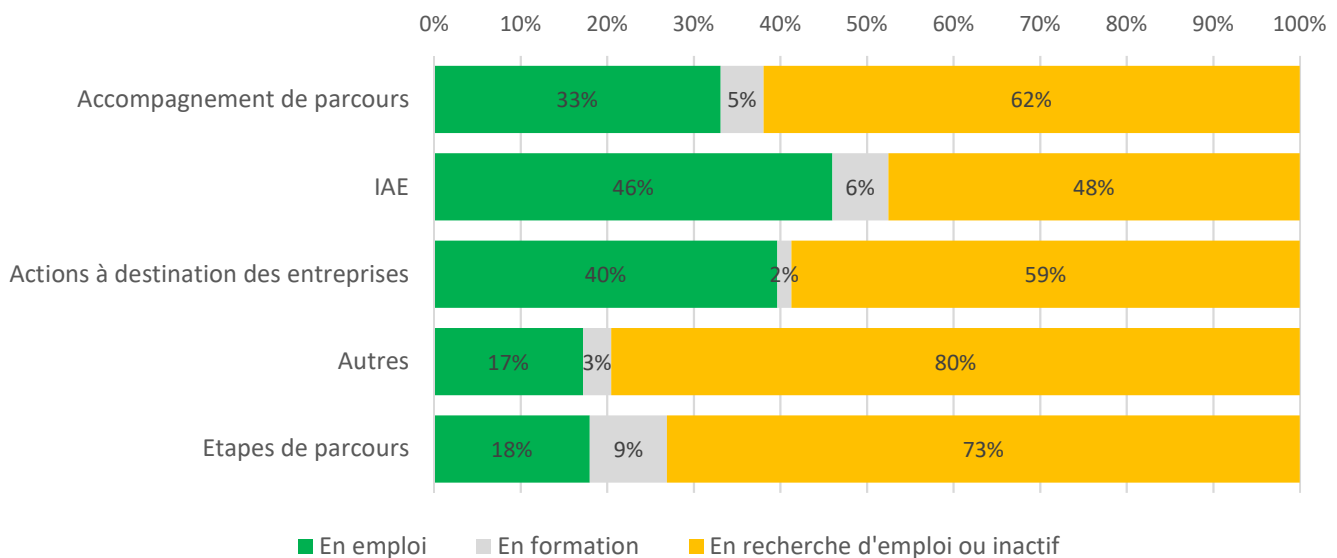

15.Fiche régionale : Corse

Le contexte régional

Départements	Taux de chômage localisé au 3eme trim. 2018 (%) (INSEE)	dont DELD (Cat A, B, C) (%) au 31 déc. 2017 (INSEE)	Allocataires du RSA (nbre) au 31 déc. 2017 (DREES)	Allocataires des minima sociaux (RSA et ASS) (nbre) au 31 déc. 2016 (DREES)	Taux de pauvreté en 2015 (seuil de pauvreté à 60%) (DREES/INSEE)
Corse-du-Sud (2A)	8,4%	25,9%	2 360	ND	17,4%
Haute-Corse (2B)	9,5%	29,7%	3 753	ND	21,9%
Corse	8,9%	27,9%	6 113	ND	19,8%
France métropolitaine	8,8%	45%	1 653 100	2 080 800	14,9%

L'intervention du FSE en matière d'inclusion sociale en Corse



5 346 097 € de FSE programmés au titre du volet déconcentré (CT) et **524 160 €** pour PE au titre du volet national (CT)



36 opérations soutenues par le FSE au titre du volet déconcentré et **2 opérations** pour PE au titre du volet national



3 435 participants dont **2 959** au titre du volet déconcentré et **476** pour PE au titre du volet national



1 709 € de coût unitaire moyen (Montant CT programmé) par participant



154 480 € de montant CT moyen par opération



90 participants à l'entrée par opération (en moyenne)

Répartition par département des crédits FSE, des participants et des opérations

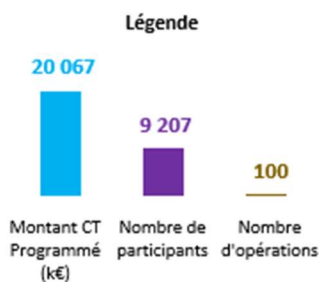

La DIRECCTE Corse concentre plus de 85% des participants pour près de 95% des opérations, avec des actions portant sur toute la Région.

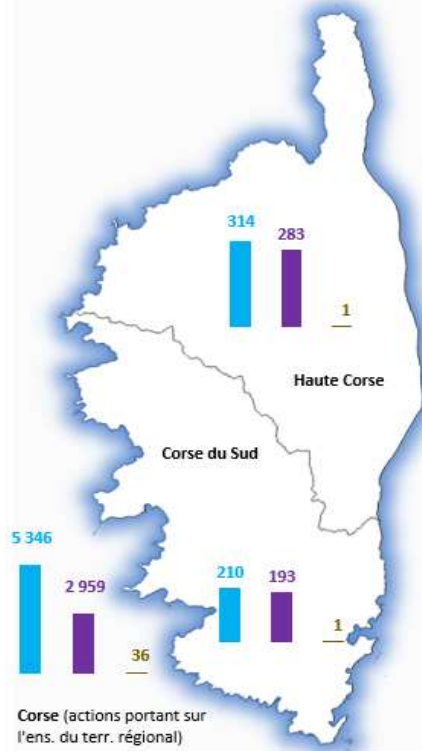

Répartition par organisme gestionnaire de FSE :

		Montant CT Programmé (€)	Part sur le Total Région (%)	Nombre de participants	Part sur le Total Région (%)	Nombre d'opérations	Part sur le Total Région (%)
Corse-du-Sud (2A)	Pôle Emploi	314 496	5,4%	283	8,2%	1	2,6%
Haute-Corse (2B)	Pôle Emploi	209 664	3,6%	193	5,6%	1	2,6%
CORSE	DIRECCTE	5 346 097	91,1%	2 959	86,1%	36	94,7%
TOTAL		5 870 257	100,0%	3 435	100,0%	38	100,0%

Profil des participants dans le cadre des opérations financées au titre de l'axe 3 du PON FSE

En comparaison avec la moyenne nationale, une part plus importante de femmes, de jeunes, de plus de 55 ans, de diplômés et de ménages monoparentaux avec enfants à charge (+14 pts de %).

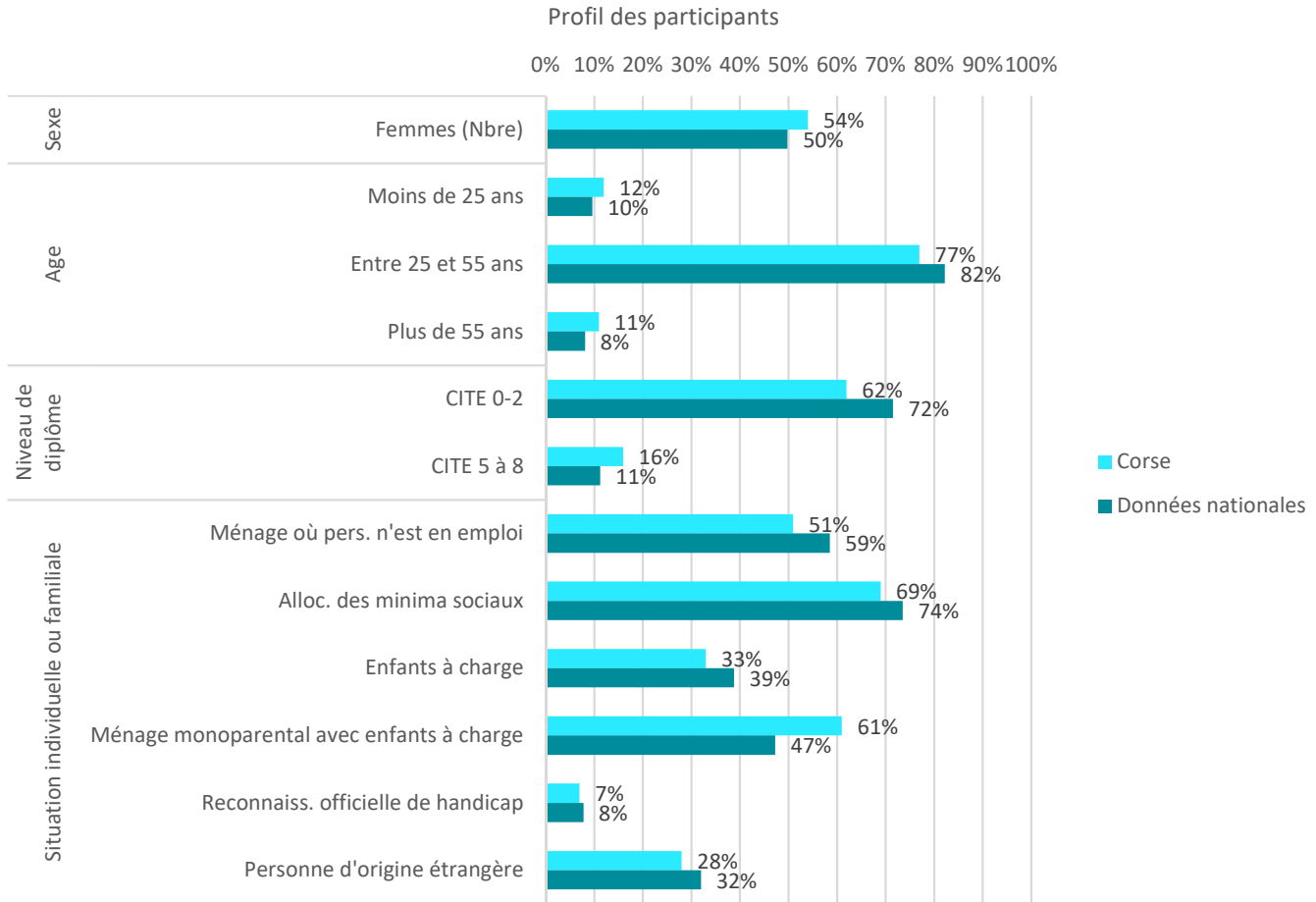

Taux de couverture moyen du FSE sur 2015-2017
(personnes accompagnées dans les opérations financées par le FSE sur total des personnes de même profil dans le département)

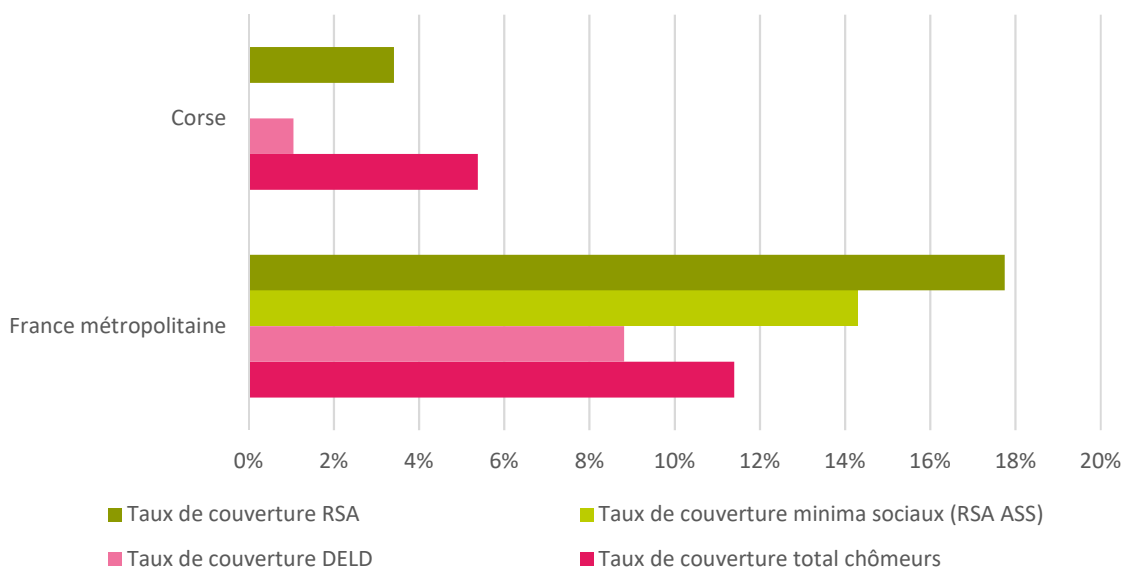

Type des opérations financées en faveur de l'inclusion sociale

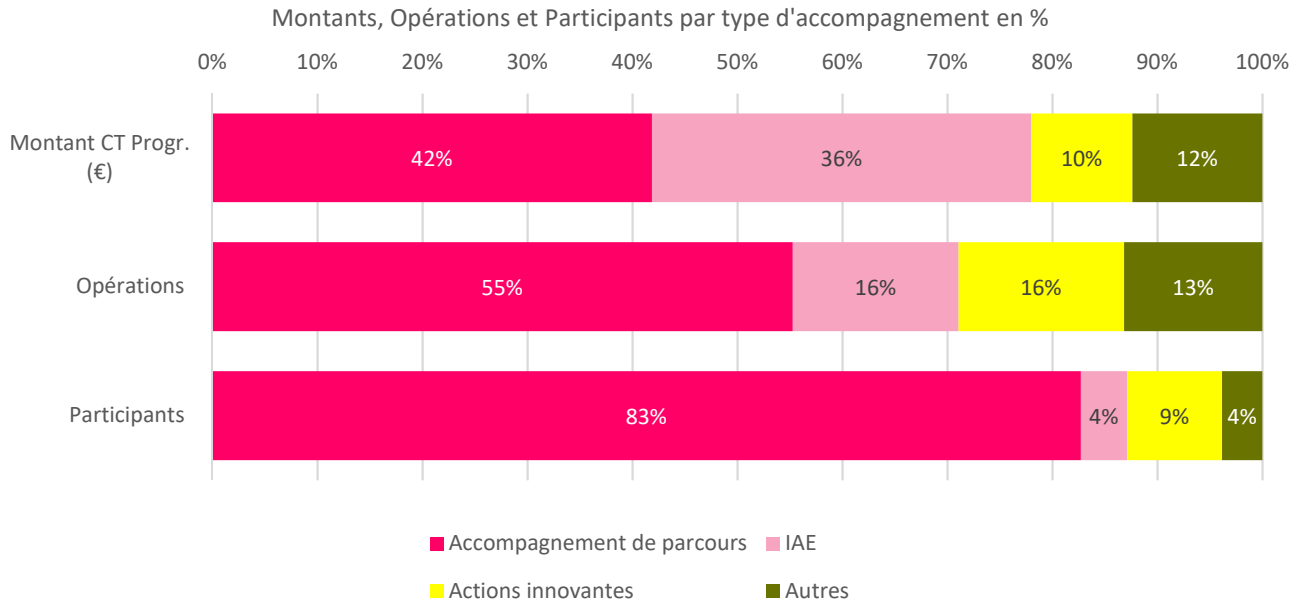

Répartition des participants par département par type d'opération

Un accompagnement de parcours exclusif dans les Départements. Des actions innovantes également recensées pour les opérations de Pôle Emploi, portant sur l'ensemble du territoire régional.

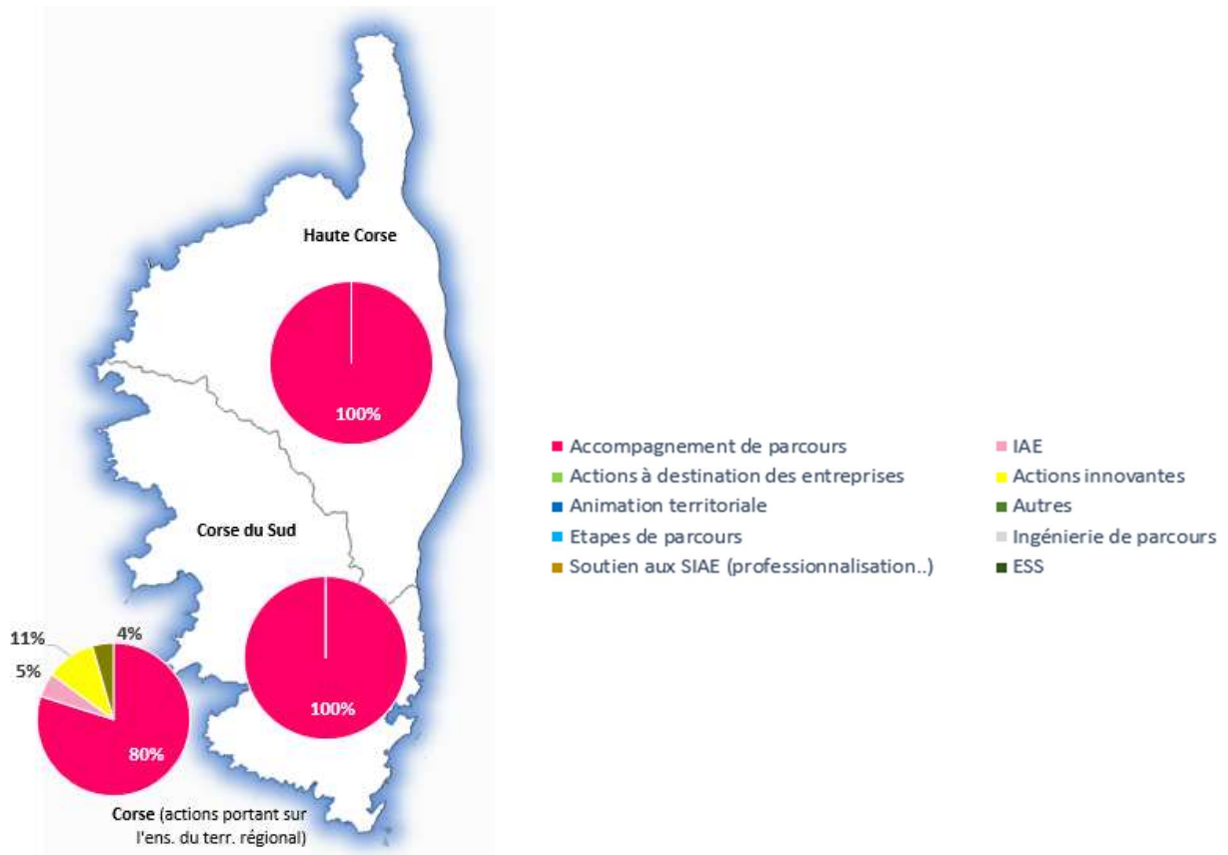

Les résultats de l'intervention du FSE

En région Corse, à la sortie des opérations, la situation des participants est la suivante :

- **Un taux de retour à l'emploi de 65% très supérieur à la moyenne nationale (32%).** 10% du total des participants accèdent à un emploi durable ; 13% à un emploi aidé ; 4% à un emploi temporaire ; mais 38% accèdent à une activité d'indépendant. Ils étaient cependant 37% en emploi à l'entrée (2% en emploi durable).
- **31% sont toujours en recherche d'emploi ou inactif,** avec **une baisse significative du nombre de chômeurs et d'inactifs** (27% en recherche d'emploi sans suivre de formation ni d'études alors qu'ils étaient 50% à l'entrée ; et 4% inactifs alors qu'ils étaient 13% à l'entrée).
- **5% accèdent à la formation.**

Situation des participants accompagnés sur le marché du travail

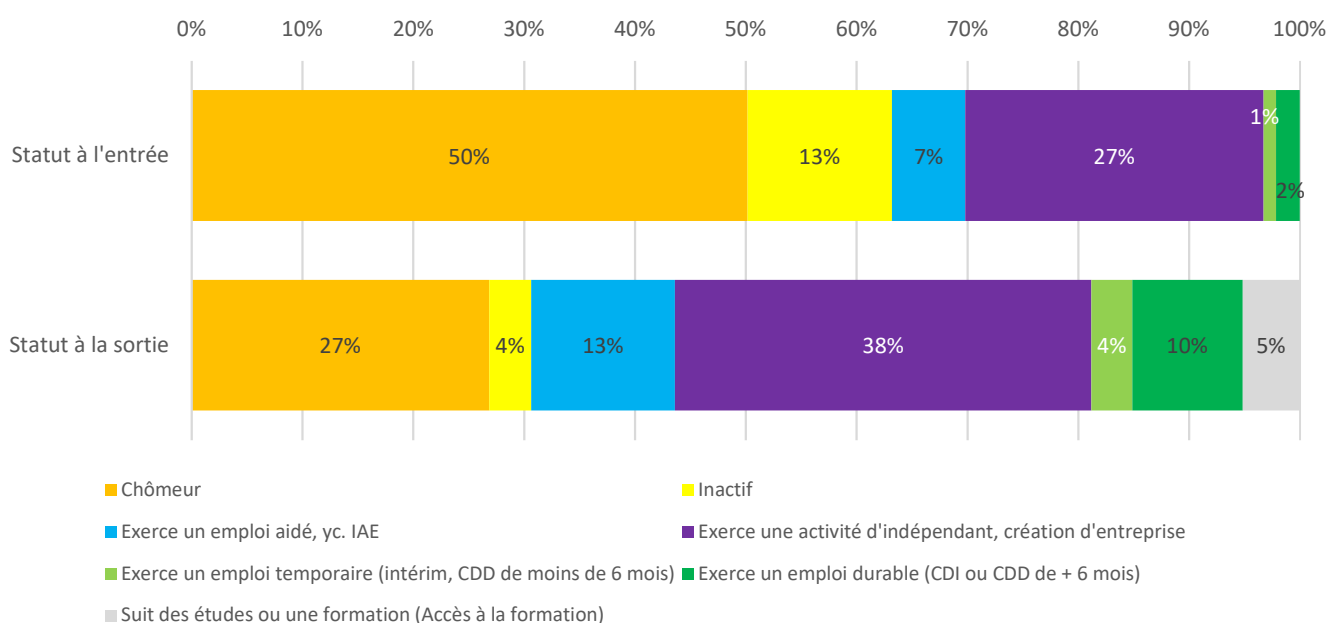

Résultats par territoire

Statut à l'entrée par Département (part %)

	Chômeur	Inactif	Emploi aidé	Activité d'indép.	Emploi temporaire	Emploi durable	TOTAL
Corse-du-Sud (2A)	98%	0%	0%	0%	2%	0%	100%
Haute-Corse (2B)	97%	0%	1%	1%	2%	1%	100%
CORSE (Actions portant sur l'ensemble du territoire)	43%	15%	8%	31%	1%	2%	100%

Statut des participants à la sortie des opérations par département

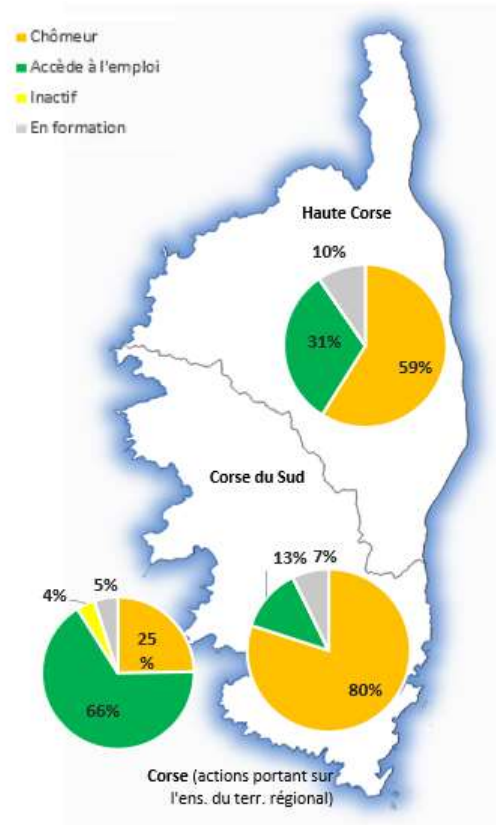

Résultats par type d'accompagnement

Le taux de retour à l'emploi est un peu plus élevé pour les bénéficiaires de l'IAE :

- Plus des deux tiers des participants ayant bénéficié d'un **accompagnement de parcours** accèdent à l'emploi, contre 27% toujours sans emploi ou inactifs pour ce type d'opération.
- En parallèle, 77% des participants ayant bénéficié d'une **insertion par l'activité économique (IAE)** accèdent à l'emploi, contre 21% toujours sans emploi ou inactifs pour ce type d'opération.

Situation des participants à la sortie par types d'accompagnement

